СПАТЬ ПОРА

Наталья Спехова

Сонные сказки

Художник
Екатерина Варжунтович

Москва
ВАКОША

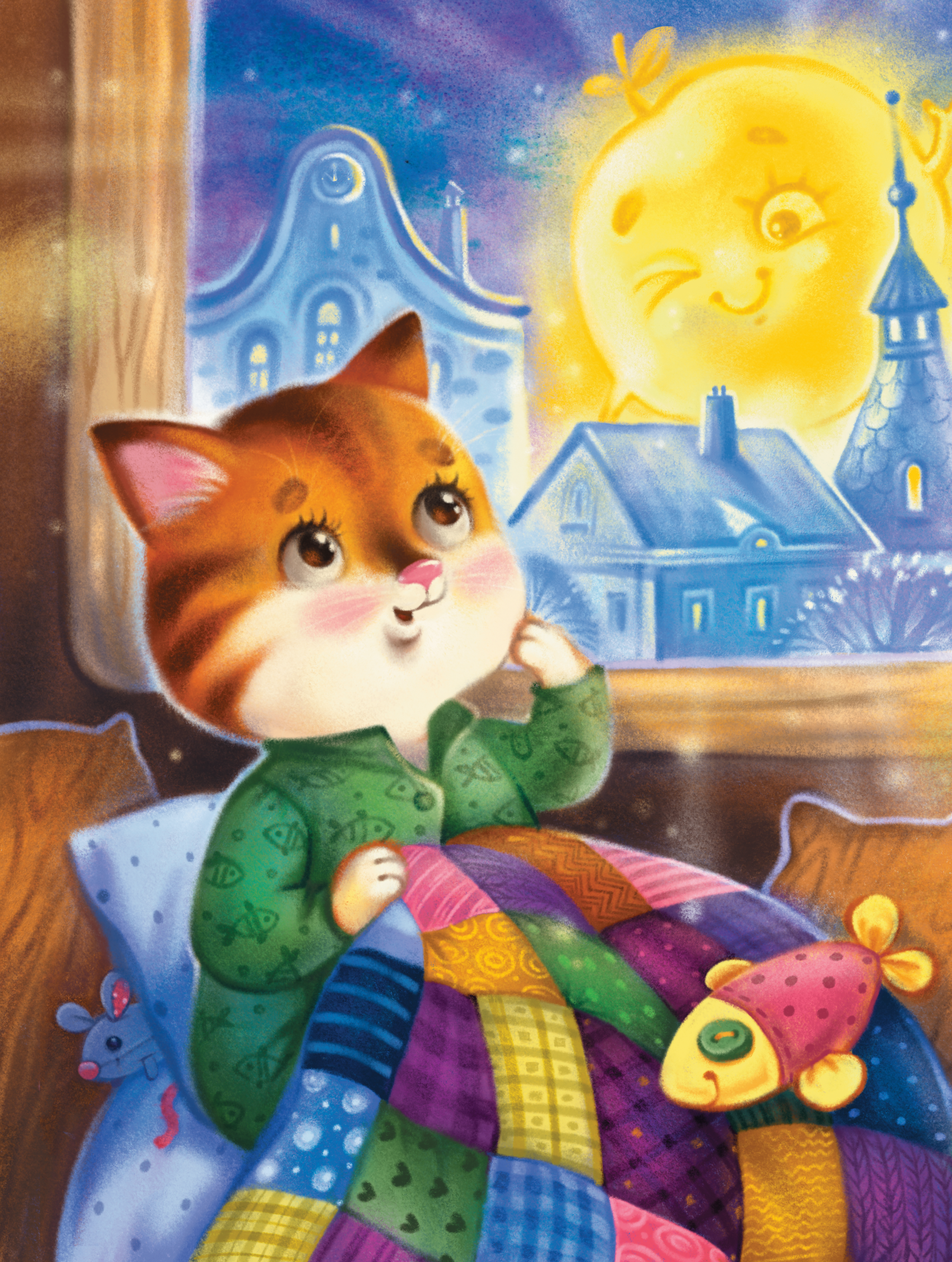

Куда уходит день?

Жил-был на свете один очень любопытный котёнок. Он целыми днями не давал покоя своими вопросами маме:

— А почему птицы летают? А куда плывут облака? А зачем мне хвост?

Мама терпеливо отвечала на все важные детские вопросы. И вот однажды вечером, когда яблочное солнышко закатилось за крыши домов, котёнок спросил у мамы:

— Мама, а куда уходит день?

На этот раз кошка растерялась:

— Не знаю, наверное, прячется за домом.

Котёнок тут же юркнул в окошко, чтоб посмотреть, правда ли день прячется за домом. Но его там не оказалось. Расстроенный, он вернулся назад и на всякий случай забрался на подоконник: вдруг день вернётся, а он и не заметит.

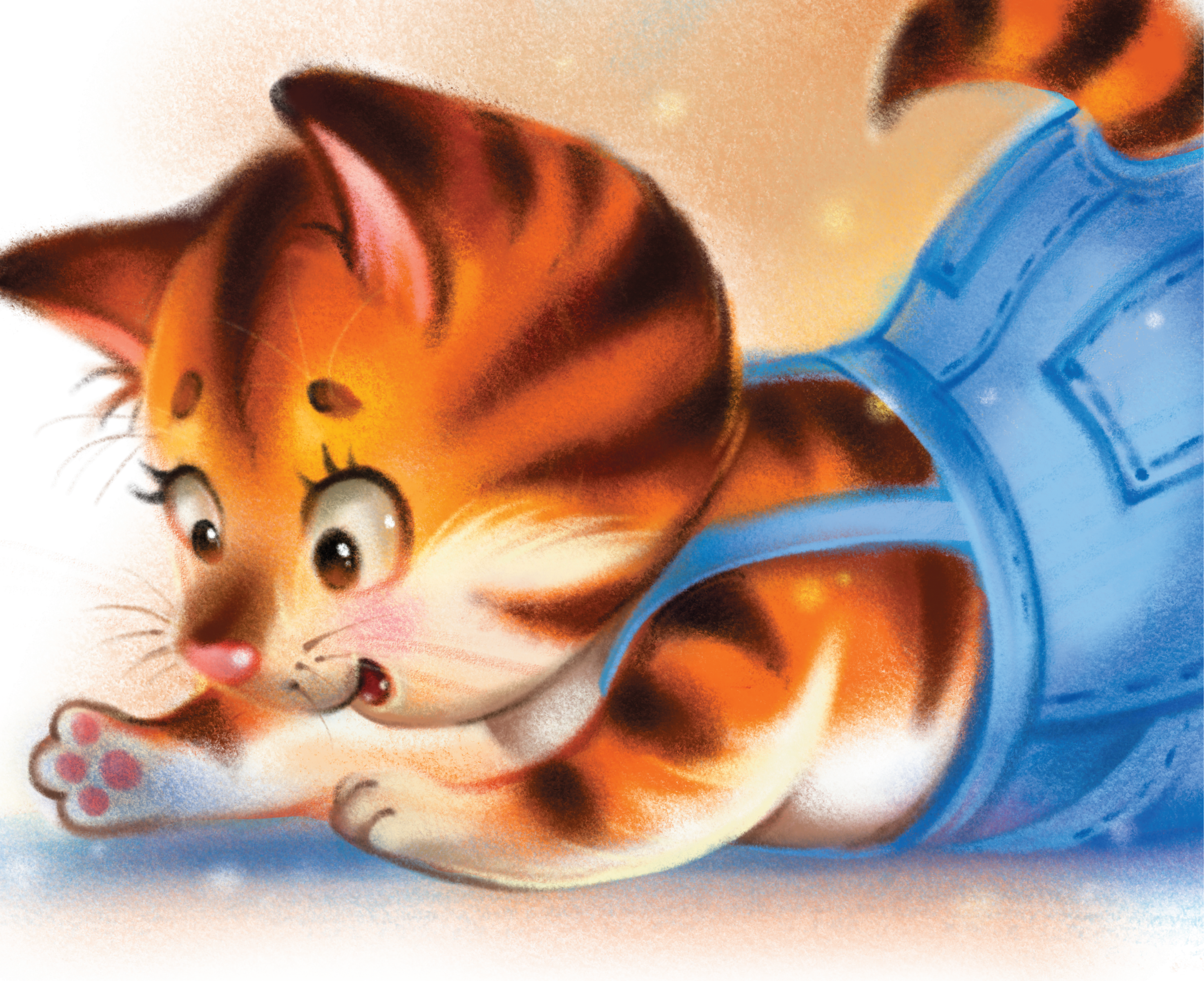

И тут котёнок увидел, что в углу копошится мышка. Он её цап-царап. Мышка перепугалась, вся дрожит, думает: «Что теперь будет?» А котёнок говорит:

— Не бойся, я тебя есть не буду. Скажи мне, куда уходит день?

— Я не знаю, — пропищала серенькая трусишка. — Спроси лучше у птиц, они везде летают и всё знают.

Выпрыгнул котёнок снова во двор, забрался на дерево и стал караулить какую-нибудь птичку. Прилетела сорока. Долго-долго стрекотала, но так ничего и не рассказала. Прилетела кукушка,

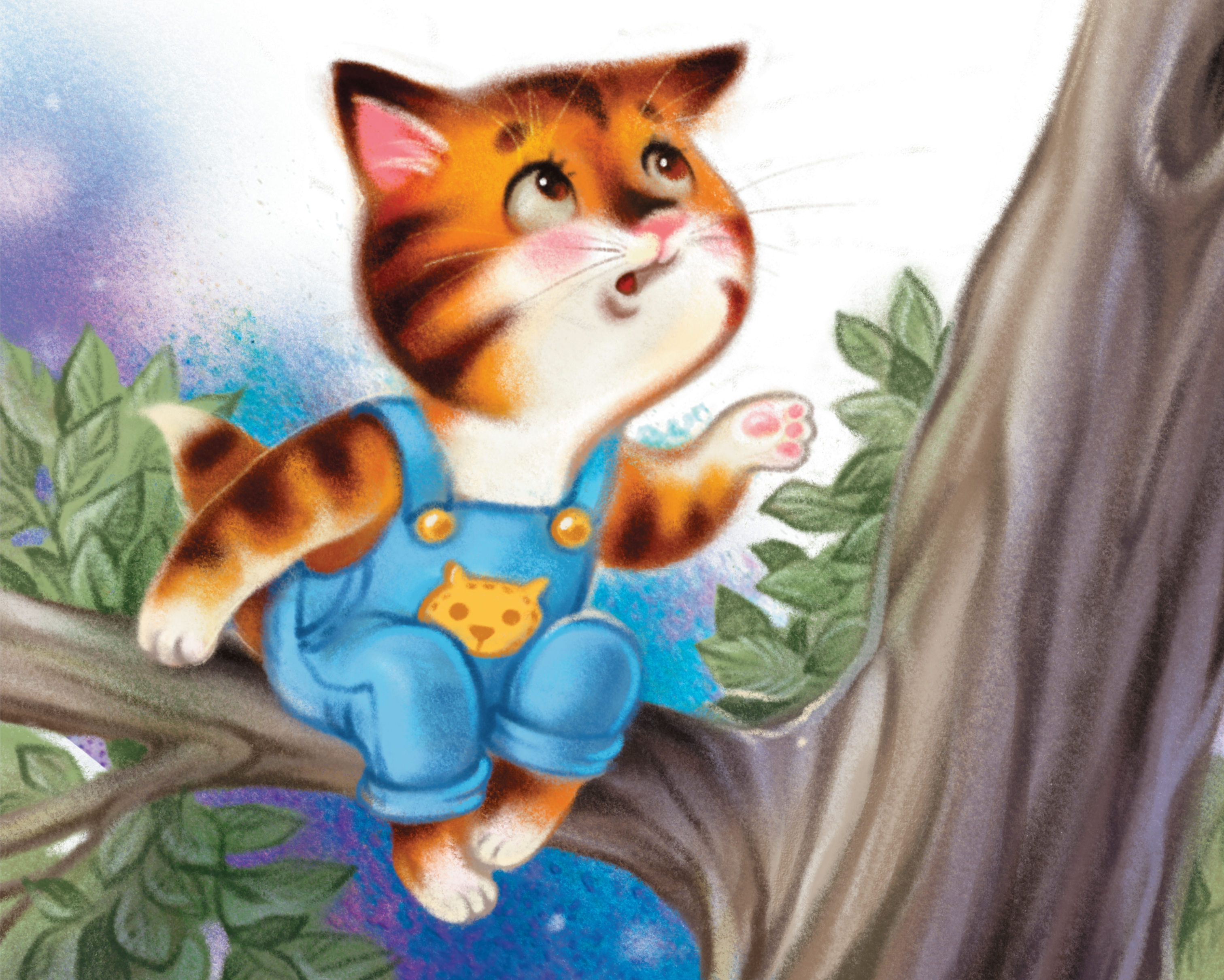

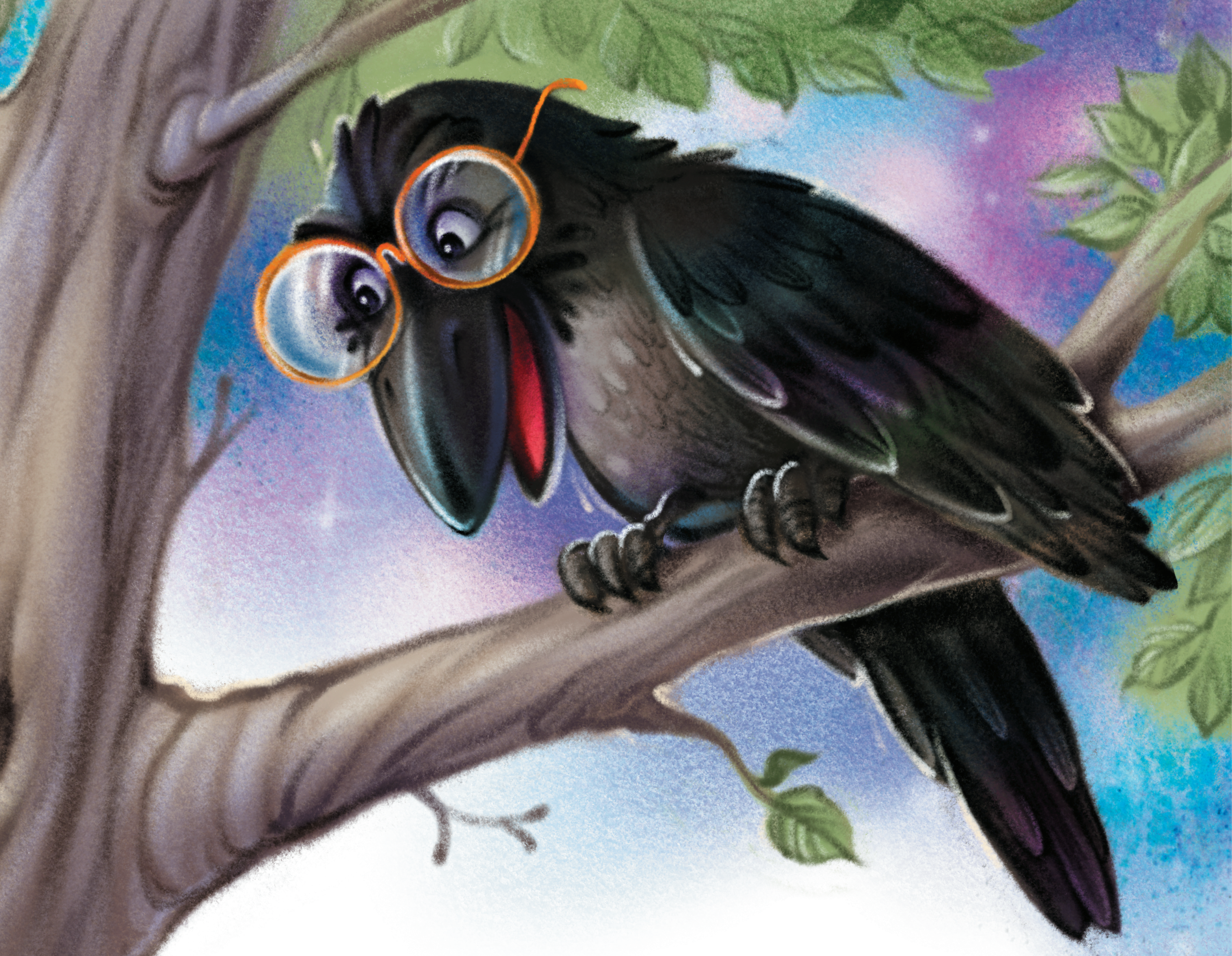

испугалась котёнка и улетела, тоже ничего не сказав.

А потом прилетел ворон, самый мудрый из всех птиц.

— Ворон, скажи, а ты знаешь, куда уходит день?

— Знаю, малыш. Он никуда не уходит.

— Как не уходит? — очень удивился котёнок. — А почему тогда вокруг темно?

— Потому, что день — это когда светит солнышко. А когда солнышка нет, наступает темнота.

— И куда прячется солнышко? — спросил любопытный малыш.

— Оно не прячется, а стоит на месте. Земля крутится, как клубок, в который ты так любишь играть: то одним боком повернётся к солнышку, то другим. А ты спроси у солнышка завтра сам. А сейчас иди, ложись спать. Ночь на дворе.

— Спасибо тебе, ворон, — поблагодарил котёнок мудрую птицу и убежал домой слушать колыбельное мурлыкание мамы кошки.

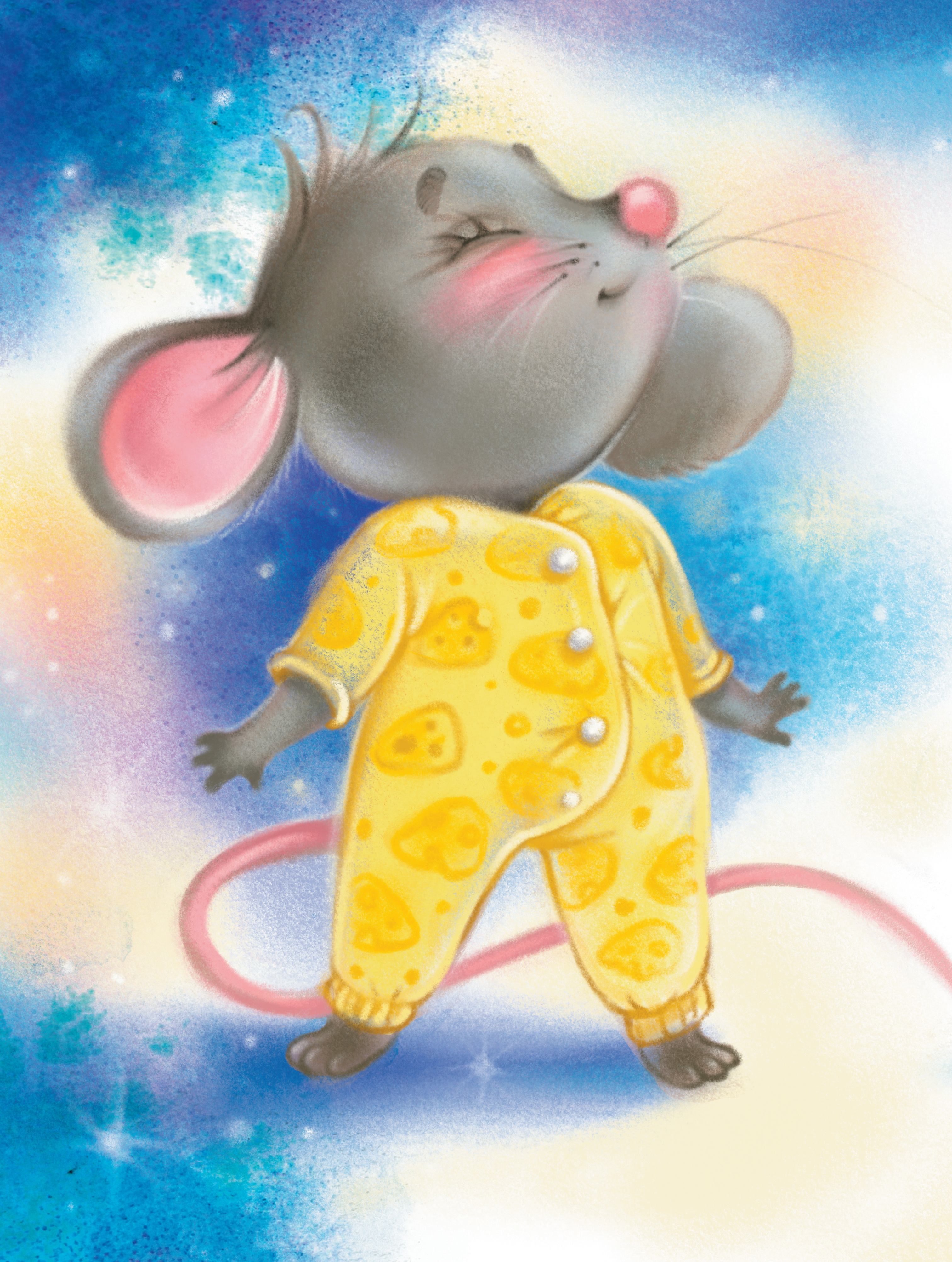

Фантазёр

У одной мамы мышки был сынишка — изобретатель и большой выдумщик. Все дети спят в кроватках, а этот всё фантазирует.

— Мама, не хочу я спать в кроватке!

— А как ты хочешь?

— Вот, например, слон спит стоя. Я тоже так хочу.

— Попробуй, — предложила мама.

Долго пытался мышонок встать поудобней, долго он пытался уснуть стоя — всё впустую.

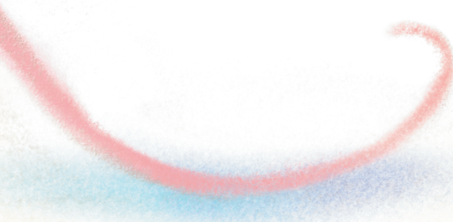

— Неудобно! — расстроился малыш.

— Ложись в кроватку, — предложила мама.

— Нет! — решительно отрезал сынишка.

Немного поразмыслив, мышонок спросил:

— Мама, я ведь мышь?

— Мышь.

— А мыши ведь разные бывают?

— Конечно...

— Так вот, буду я спать, как летучая мышь, — заявил мышонок и вскарабкался на люстру.

Стал он пробовать зацепиться за неё лапками вниз головой и упал!

— Больно, — потёр ушибленное место мышонок. — Может, лучше, как птичка, на веточке?

Недолго думая, мышонок помчался осваивать птичий способ.

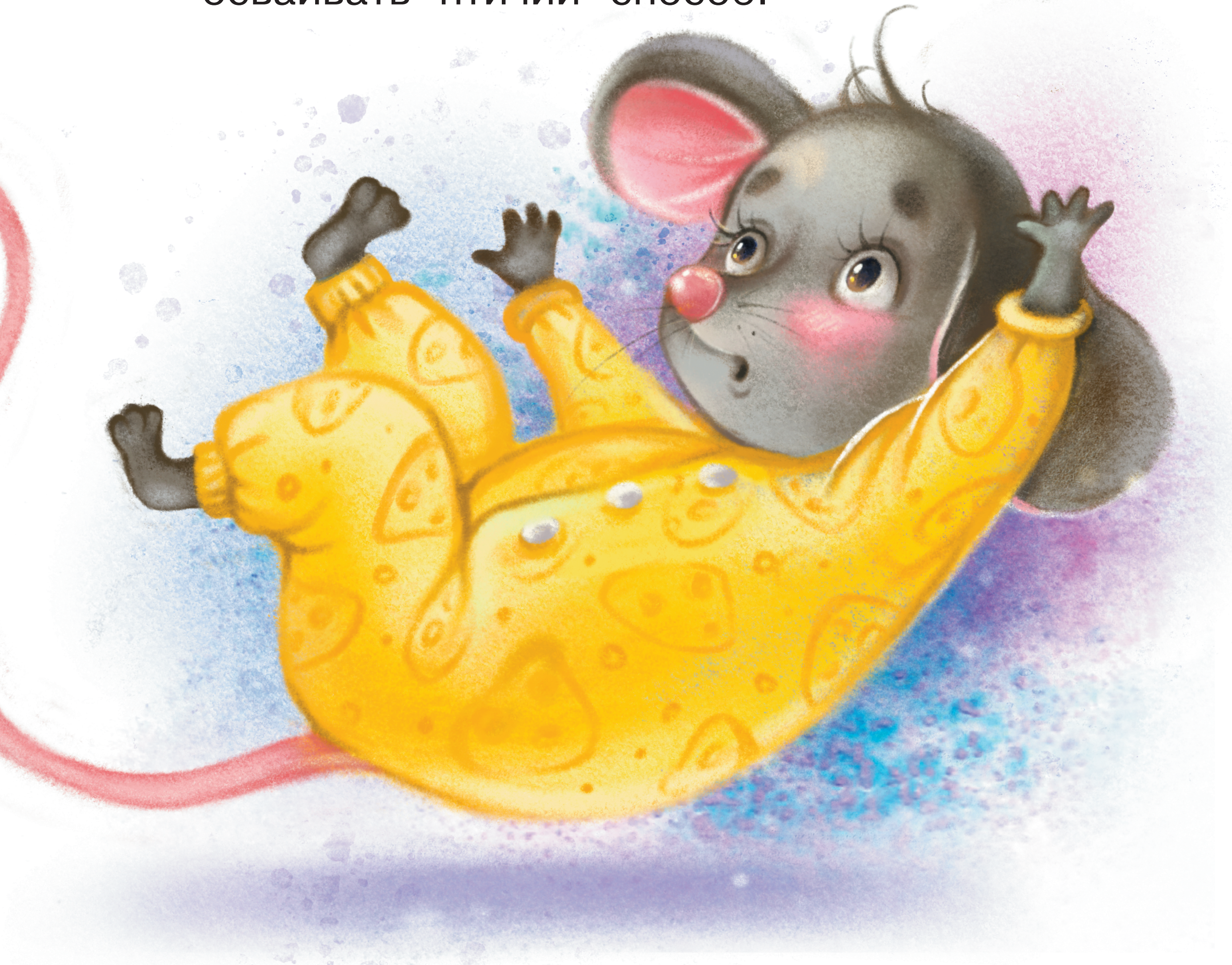

Однако как ни старался, не смог даже удержаться, сидя на веточке, а когда снова упал, то и вовсе расстроился, даже всхлипнул:

— Опять больно.

Мама мышка пожалела своего сыночка-фантазёра и хотела снова уложить в кроватку. Не тут-то было!

— А лучше всего спать, как зайчик, под кустиком! — воскликнул он и выскочил на улицу. Тут же увидел замечательный маленький кустик, зарылся в листву и даже задремал. Но вскоре проснулся от шороха: это кошка вышла на прогулку. На счастье мышонка, она была сыта и просто из любопытства забрела в кусты. Не успела она подойти к мышонку, как тот вскочил и — дёру!

Примчался он домой, забрался в свою постельку и говорит маме:

— Теперь я буду спать только в кроватке. Она самая удобная.

Закрыл глазки и уснул. А к нему в гости пришёл чудесный, добрый сон.

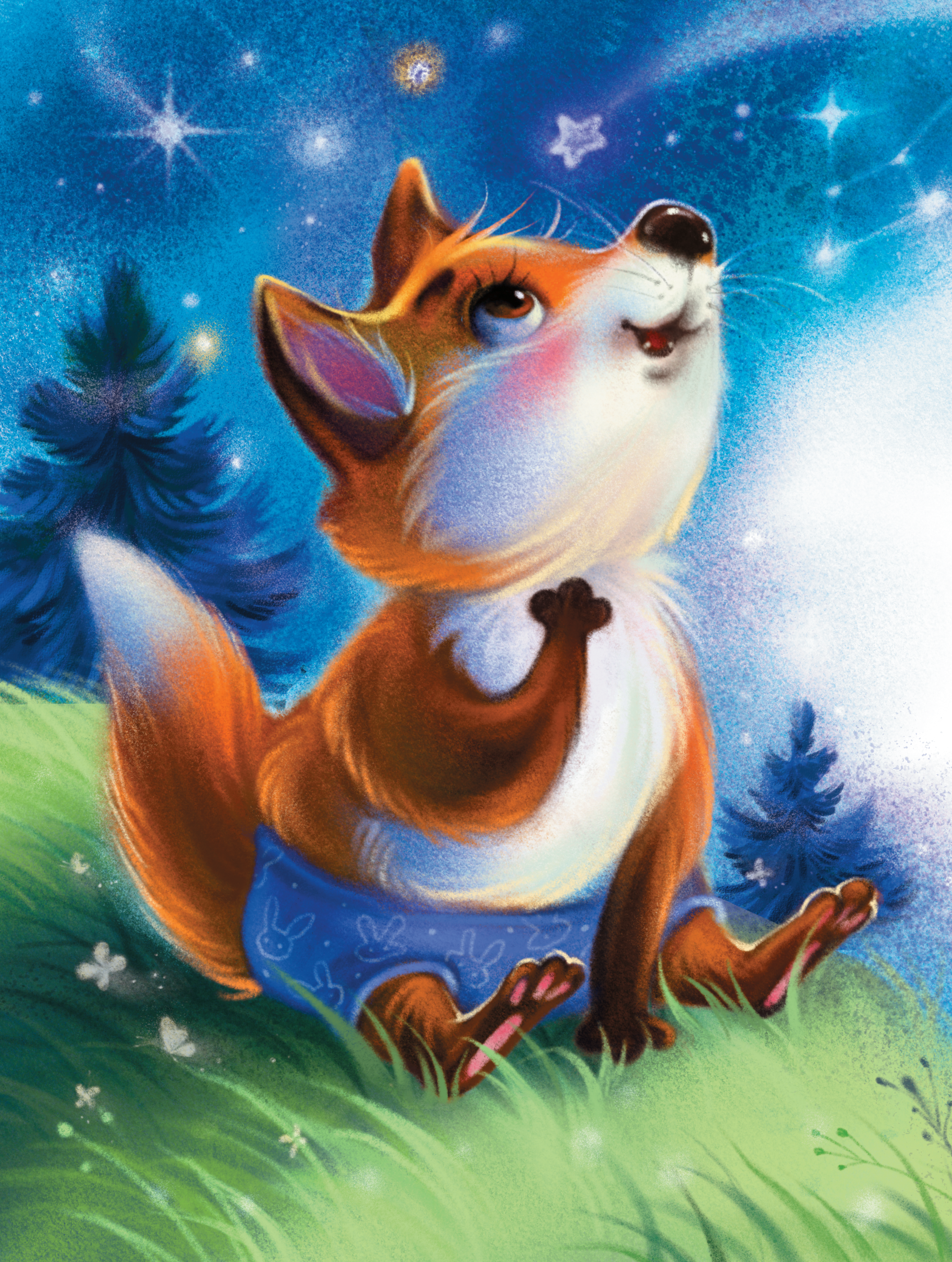

Зачем приходит сон?

Солнце закатилось за лес, и небо укуталось тёплым ночным одеялом. Было оно красивое-красивое: синее и всё в звёздах. Маленький лисёнок часто любовался звёздами с пригорка. Он и сейчас собирался туда отправиться, но в норку, где он жил с мамой лисой, заглянула круглая луна и пожелала спокойной ночи. Значит, пора ложиться спать.

А разве малыши любят это делать? Нет, малыши думают, что это скучно. Вот и лисёнок так же думал. Он спросил у мамы:

— А зачем нужно спать, если можно играть? Ведь это же интереснее!

Мама улыбнулась и ответила:

— Ты представь, что играешь целый день, потом целый вечер, потом целую ночь. Представил? Что будет?

— Ой, ну, я, наверное, всё-таки немного устану, — расстроился малыш. — И мне надо будет отдохнуть...

На секунду лисёнок задумался, а потом радостно воскликнул:

— Отдохну, а потом же снова можно играть!

— А как ты будешь отдыхать? — спросила мама.

— Я не знаю… Может, я просто немного полежу? — сказал малыш.

— А ты попробуй, — предложила мама лиса, — попробуй просто полежать. Может, отдохнёшь и тебе не нужно будет спать.

И лисёнок лёг в кроватку. Пролежав несколько минут, он недовольно заворчал:

— Скучно… И глазки закрываются сами.

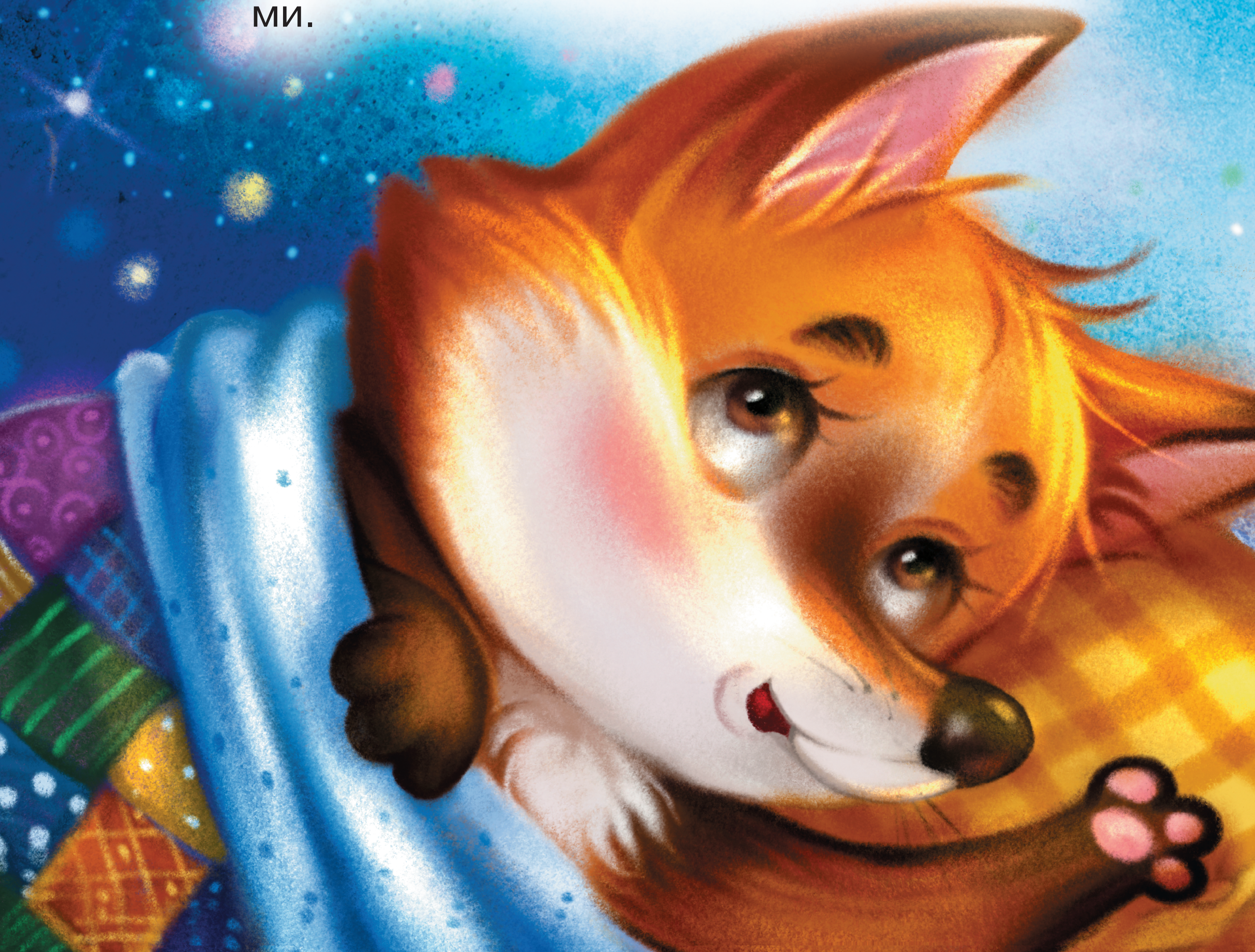

— А закрываются они потому, что устали, — сказала мама лиса. — Все ночью спят, чтобы отдохнуть, даже глазки.

— Значит, сон приходит, чтобы помочь мне отдохнуть? — удивился лисёнок.

— Конечно, маленький. А ещё он приносит с собой добрые цветные сны, чтобы ты не скучал без своих игрушек, — погладив рыженького сыночка, ответила мама и запела ему песенку:

Отдыхают глазки,
Отдыхают лапки,
Набирают сил.

А успокоившийся лисёнок и правда закрыл глазки. Теперь он знал, что выспится, посмотрит красивый сон, а утром сможет снова играть с друзьями.

Луна ещё раз заглянула в норку: лисёнок спал. И она покатилась по небу, чтобы проведать других малышей: спят ли они?

Кто ночью спит?

Наступил вечер, и на небо стали высыпать маленькие фонарики звёзд, весело перемигиваясь друг с другом. Пришло время всем малышам ложиться спать. И только неугомонный волчонок вовсе не хотел ложиться в свою постельку и приставал к маме с вопросами.

— Мама, а медведи спят?

— Конечно, спят, малыш, — улыбнувшись, ответила мама.

— А где они спят?

— В своей берлоге. Это такая большая-большая норка.

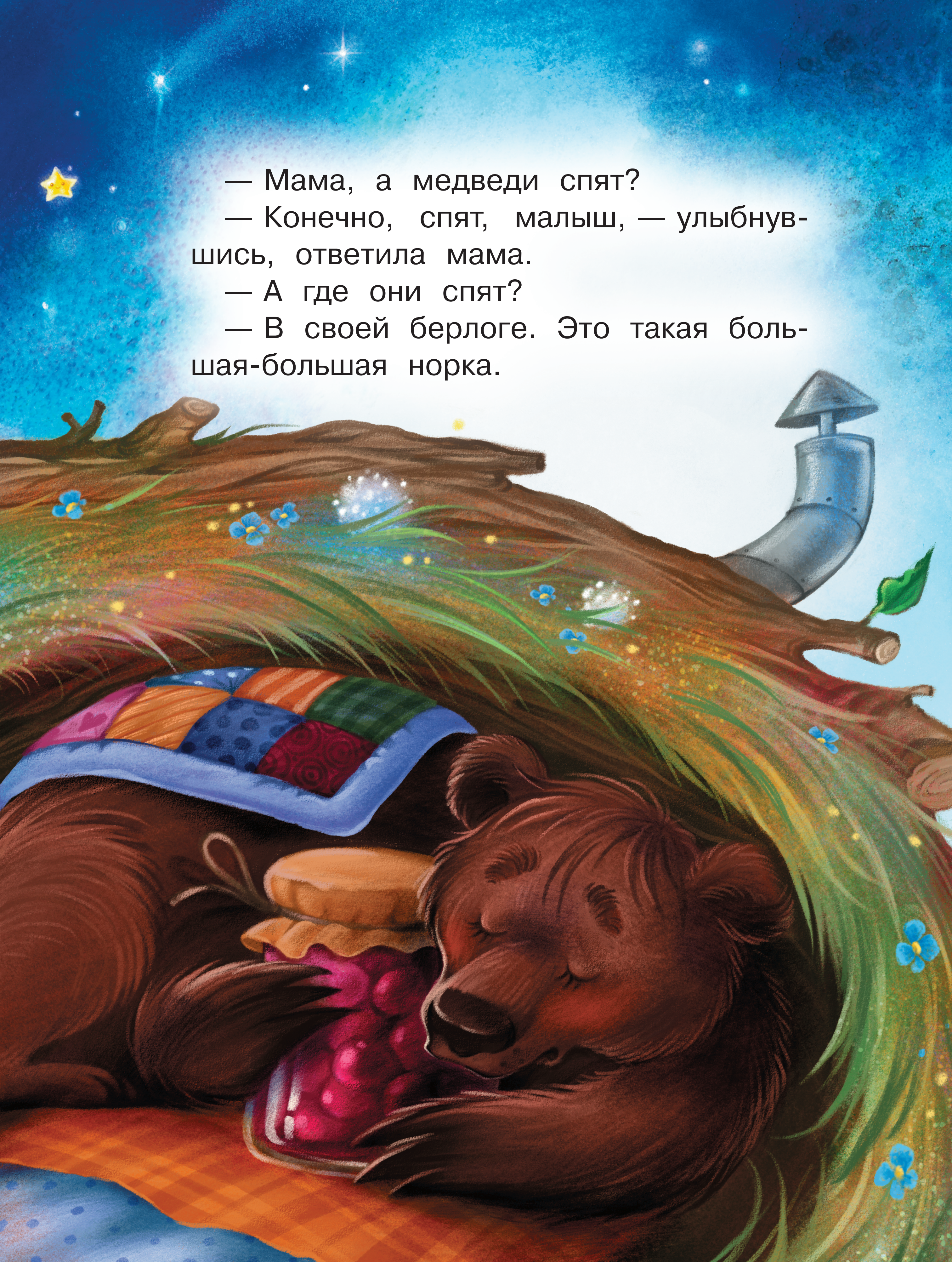

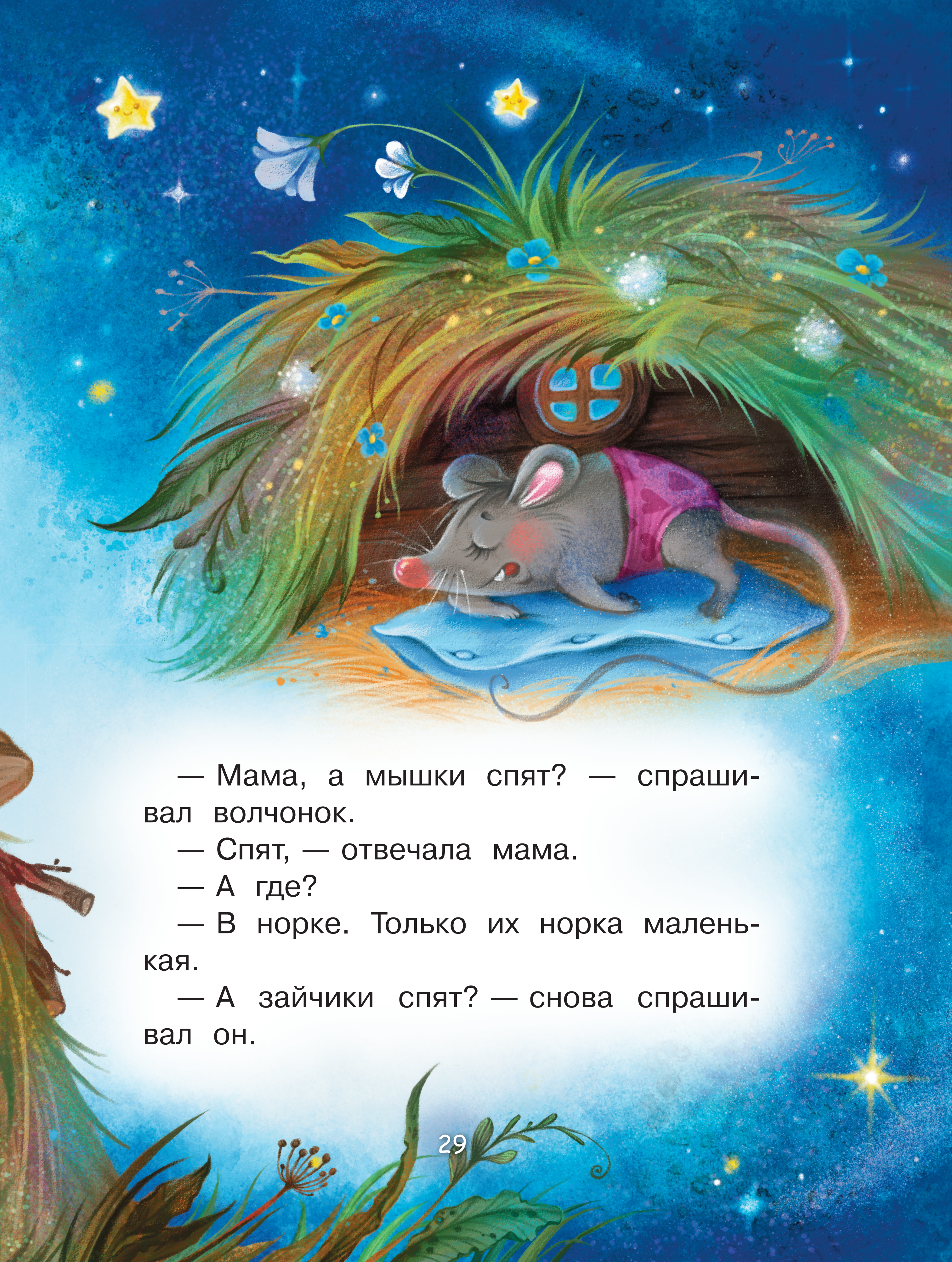

— Мама, а мышки спят? — спрашивал волчонок.

— Спят, — отвечала мама.

— А где?

— В норке. Только их норка маленькая.

— А зайчики спят? — снова спрашивал он.

— И зайчики спят, — кивала мама.

— А где?

— Тоже в норке или под кустиком.

— Мама, а птички тоже спят?

— Спят.

— В норке?! — изумился волчонок.

— Нет, птички спят на веточках или в своих гнёздышках, — терпеливо поясняла мама.

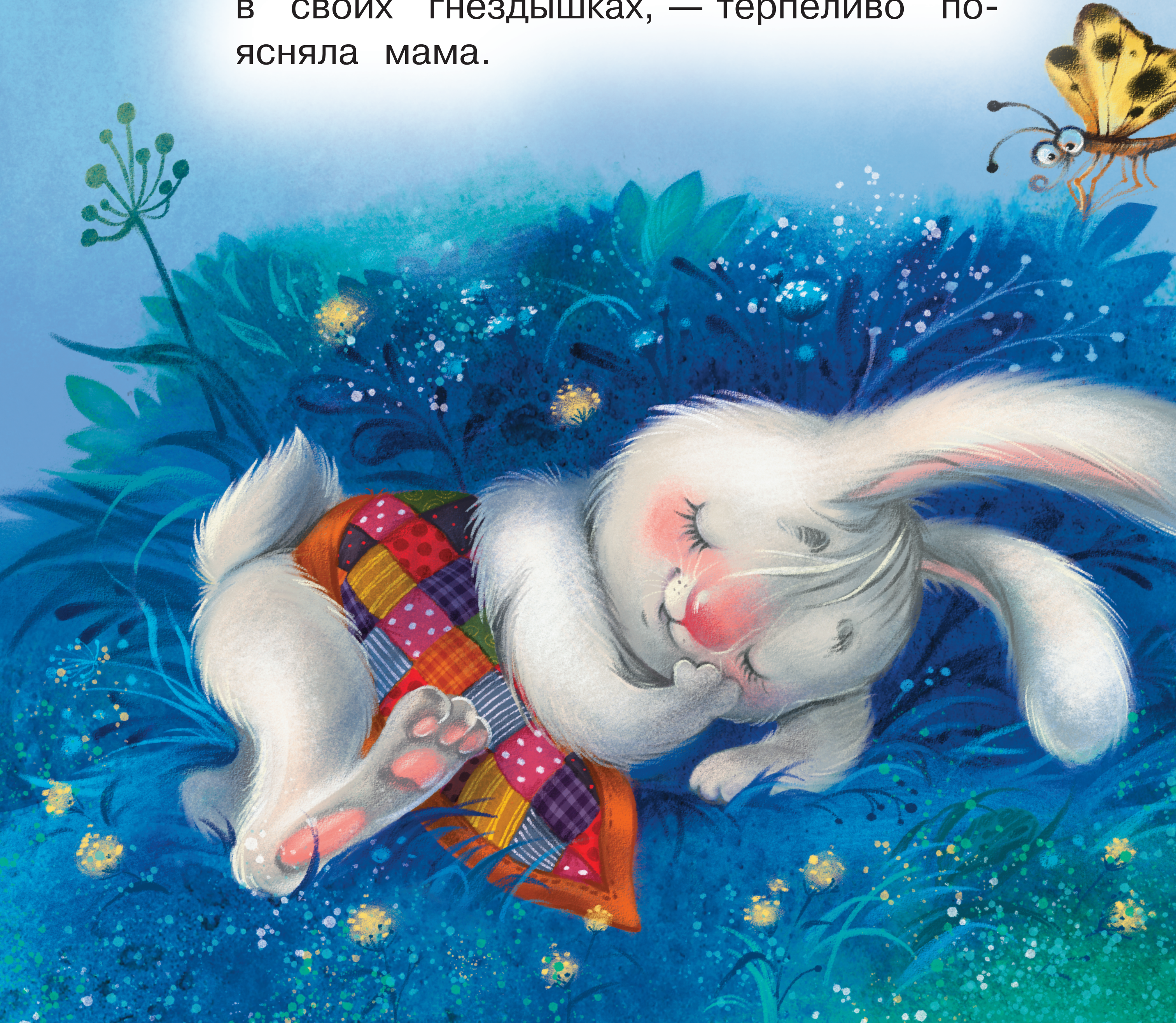

— Все-все спят? — не унимался волчонок.

— Все-все спят.

— Мама, а совушка-то не спит! — вдруг оживился малыш и задумался. — Она что, вообще никогда не спит?

— Совушка спит днём, спрячется среди веточек и спит, — объяснила мама.

— Мама, ну звёзды точно не спят! Вон они как мигают.

— А звёзды охраняют твой сон. И спать они ложатся тогда, когда ты просыпаешься.

— И луна тоже охраняет мой сон?

— И луна тоже. А теперь закрывай глазки и спи. Ведь каждый малыш в своей постельке уже смотрит сны. Засыпай и ты, — говорила мама, поправляя волчонку постельку. А когда взглянула на него, то увидела, что он уже спит.

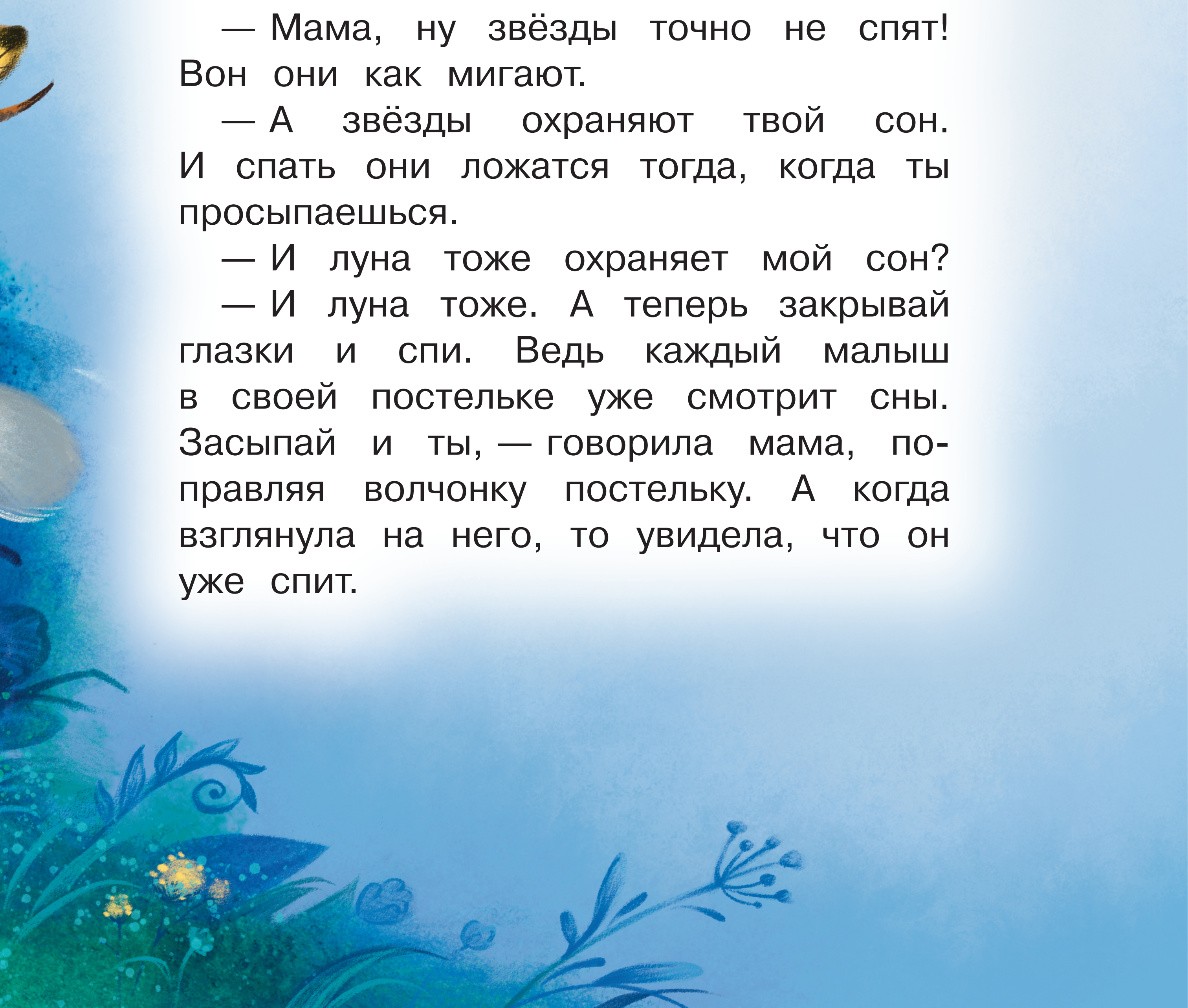

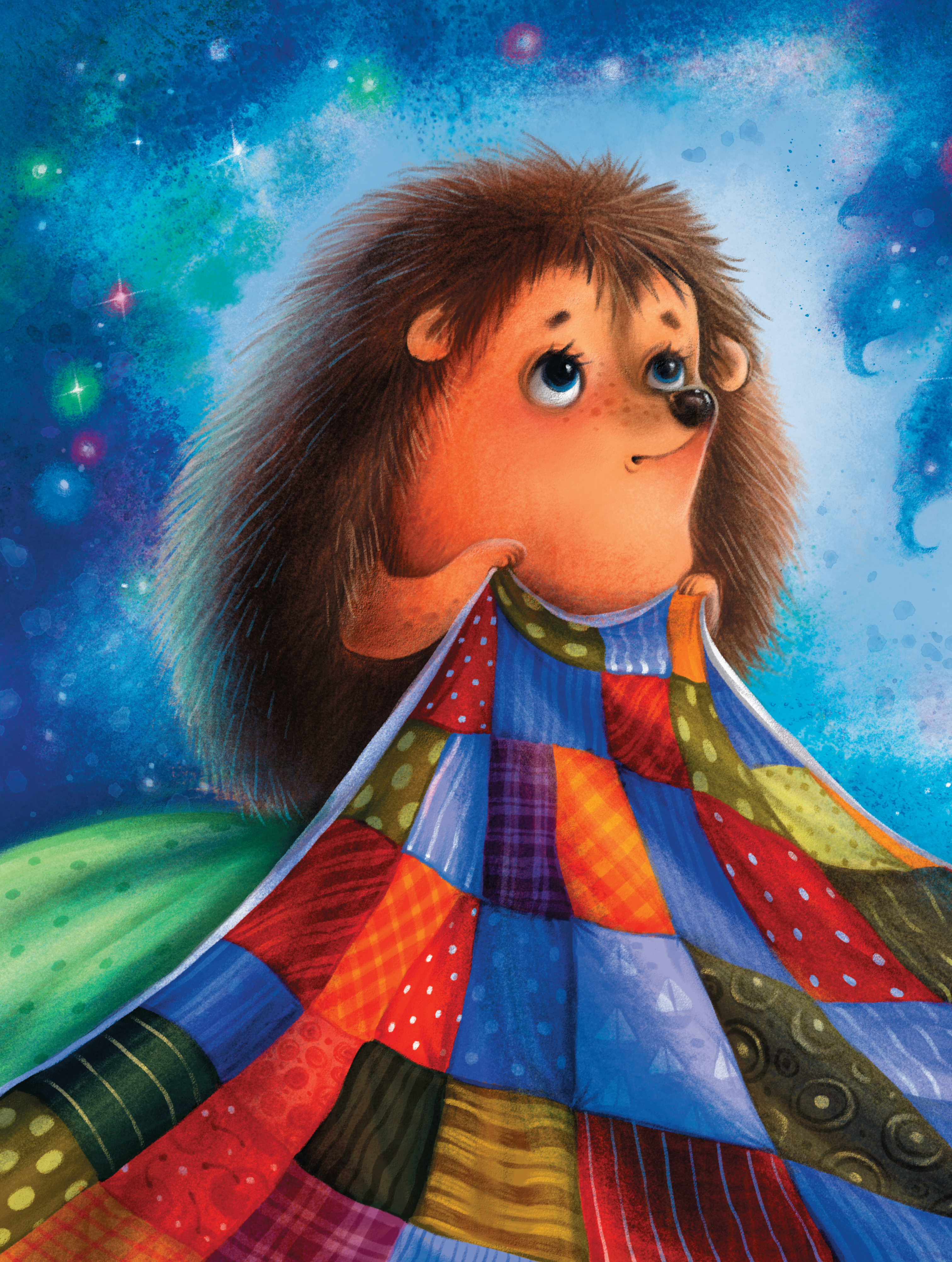

Страшный сон и добрый сон

Сегодня ёжик никак не мог уснуть. Луна уже несколько раз пряталась за облачком, чтобы не мешать ему. А ёжику всё казалось, что если он закроет глазки, то придёт страшный-страшный сон. И когда в очередной раз облачко закрыло луну и вокруг стало совсем темно, ёжик вовсе испугался. Ему стало казаться, что игрушки, стульчики, столик и даже собственные иголки — все вокруг хотят его обидеть.

Он позвал маму:

— Мама, я боюсь. Побудь со мной, посторожи, чтобы страшный сон не пришёл.

— Ты боишься, что к тебе придёт страшный сон?

— Да. И он меня уколет.

— Уколет? Видимо, ты сегодня сам был очень колючий, раз так этого боишься.

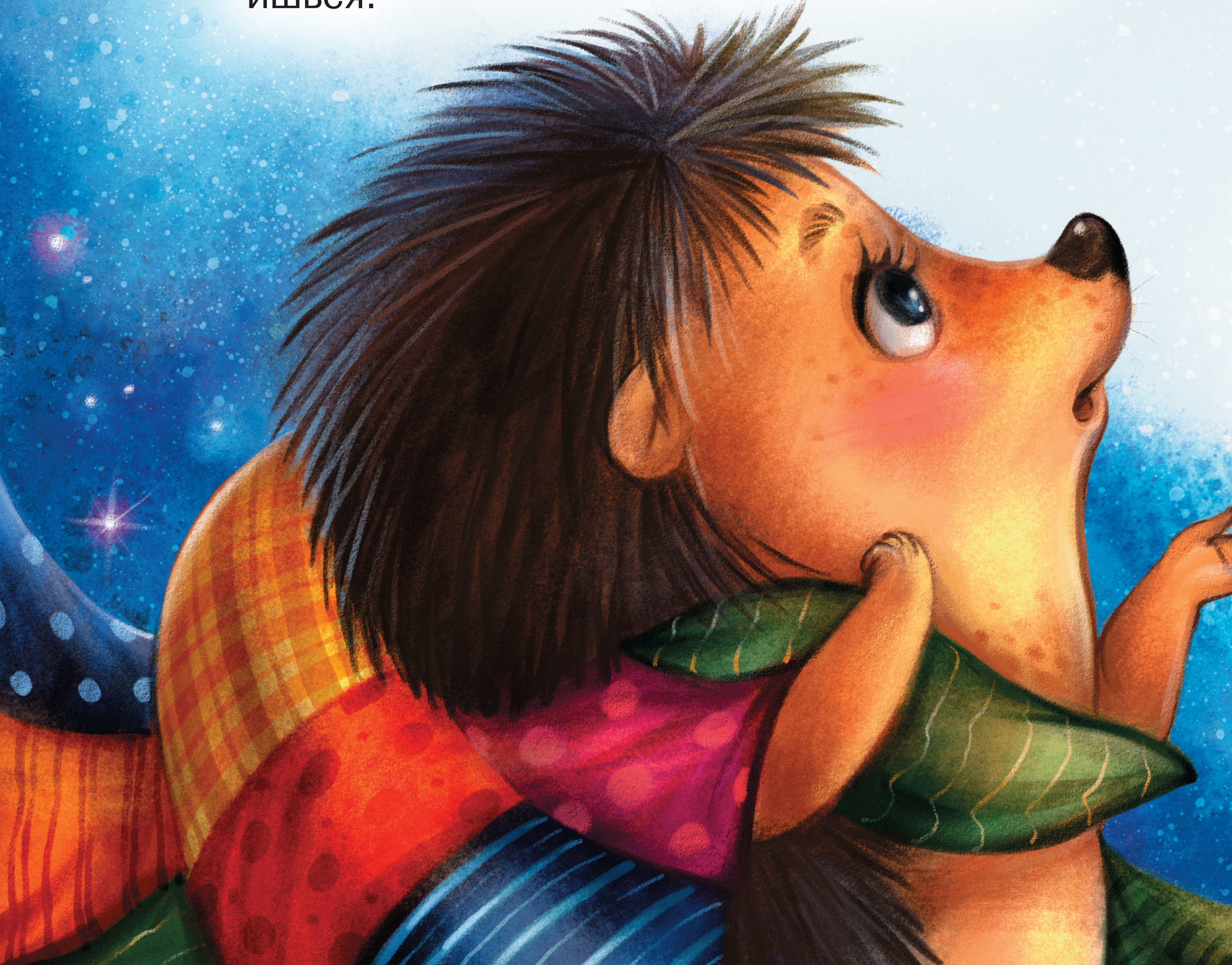

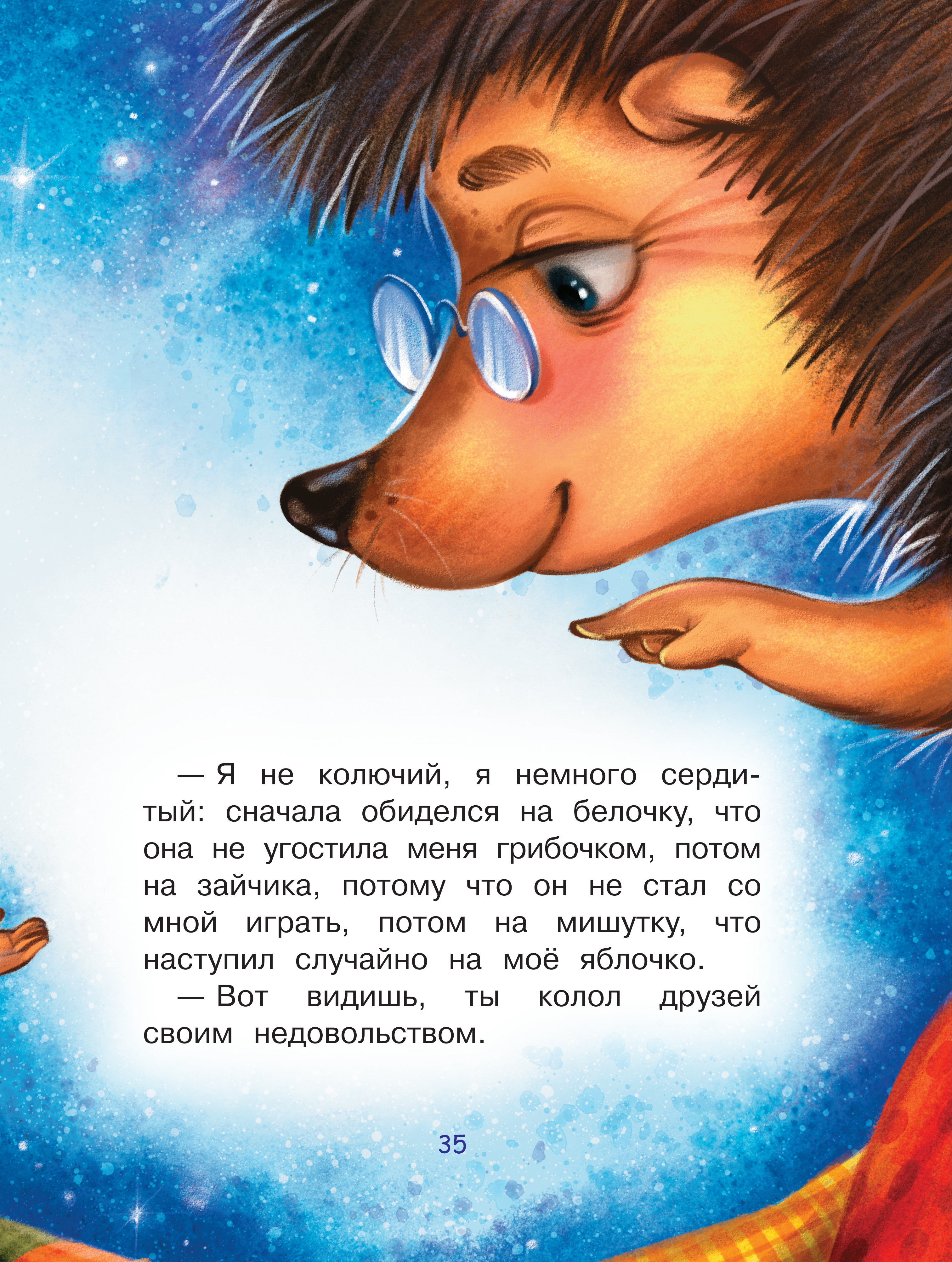

— Я не колючий, я немного сердитый: сначала обиделся на белочку, что она не угостила меня грибочком, потом на зайчика, потому что он не стал со мной играть, потом на мишутку, что наступил случайно на моё яблочко.

— Вот видишь, ты колол друзей своим недовольством.

— Ну, ведь обидно! — возмутился ёжик.

— Обидно остаться без друзей. Ведь если ты будешь колючий, то и тебя в ответ будут колоть.

— А когда я не злюсь, когда я спокойный, когда ничего не боюсь, то никто не колется? Даже иголки?

— Всё верно, — улыбнулась мама.

— Значит, надо перестать сердиться по пустякам и больше улыбаться? — спросил ёжик.

— Да. Будешь улыбаться, и тебе будут улыбаться. Будешь ласков, и с тобой будут ласковы.

— И сон тоже?

— Конечно, и сон тоже, — успокоила его мама. — Смотри: за твоим окном уснули душистые травы, уснули ароматные цветы. Птицы зарылись в пёрышки, как в перинку, и спят в гнёздышках. А соловушка напевает тебе колыбельную песню. Спи и ты, сынок. И пусть тебе приснятся добрые-добрые сны.

Ёжик уснул. И к нему пришёл самый добрый сон на свете, ведь он перестал сердиться. А луне больше не пришлось прятаться за облачком, потому что все спали.

Сладкий сон

В большом лесу был праздник, шумный, весёлый, заводной. Зверята играли, резвились, пели песни, а к вечеру все так устали, что, придя домой, тут же уснули.

Лес затих, даже листва перестала шелестеть. На прогулку высыпали звёзды. А во главе компании вышагивала гордая луна, охраняющая детские сны.

И только маленькая белочка, когда настала пора ложиться спать, совершенно не могла успокоиться. Ни звёзды, ни луна, ни тишина вокруг не могли её угомонить. Она только хныкала и разбрасывала вокруг игрушки: шишки, грибочки, орешки. Даже выбросила свои любимые бусы из земляники и малины.

— Я хочу спать! — кричала она и тут же возражала себе: — Нет, я не хочу спать!

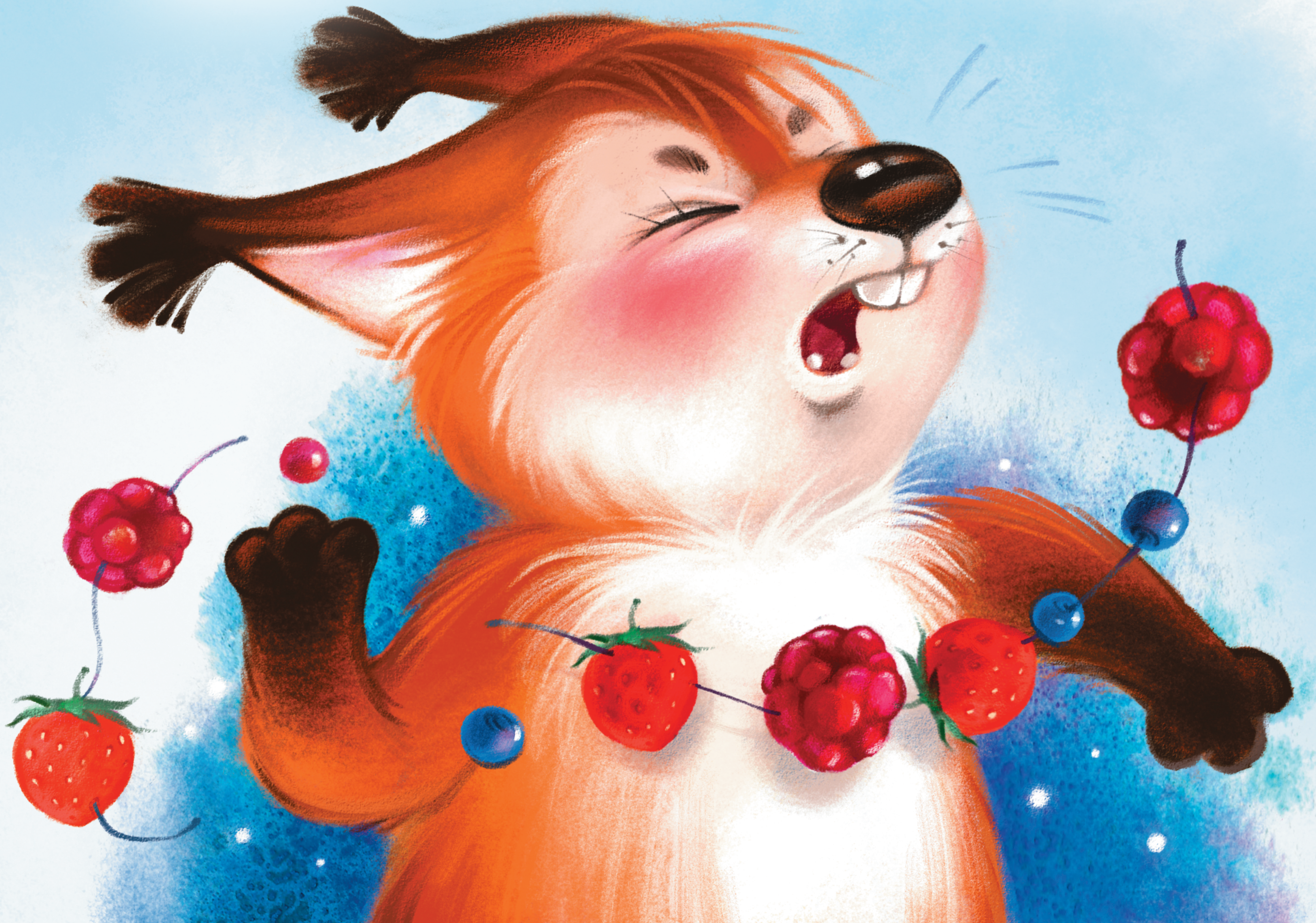

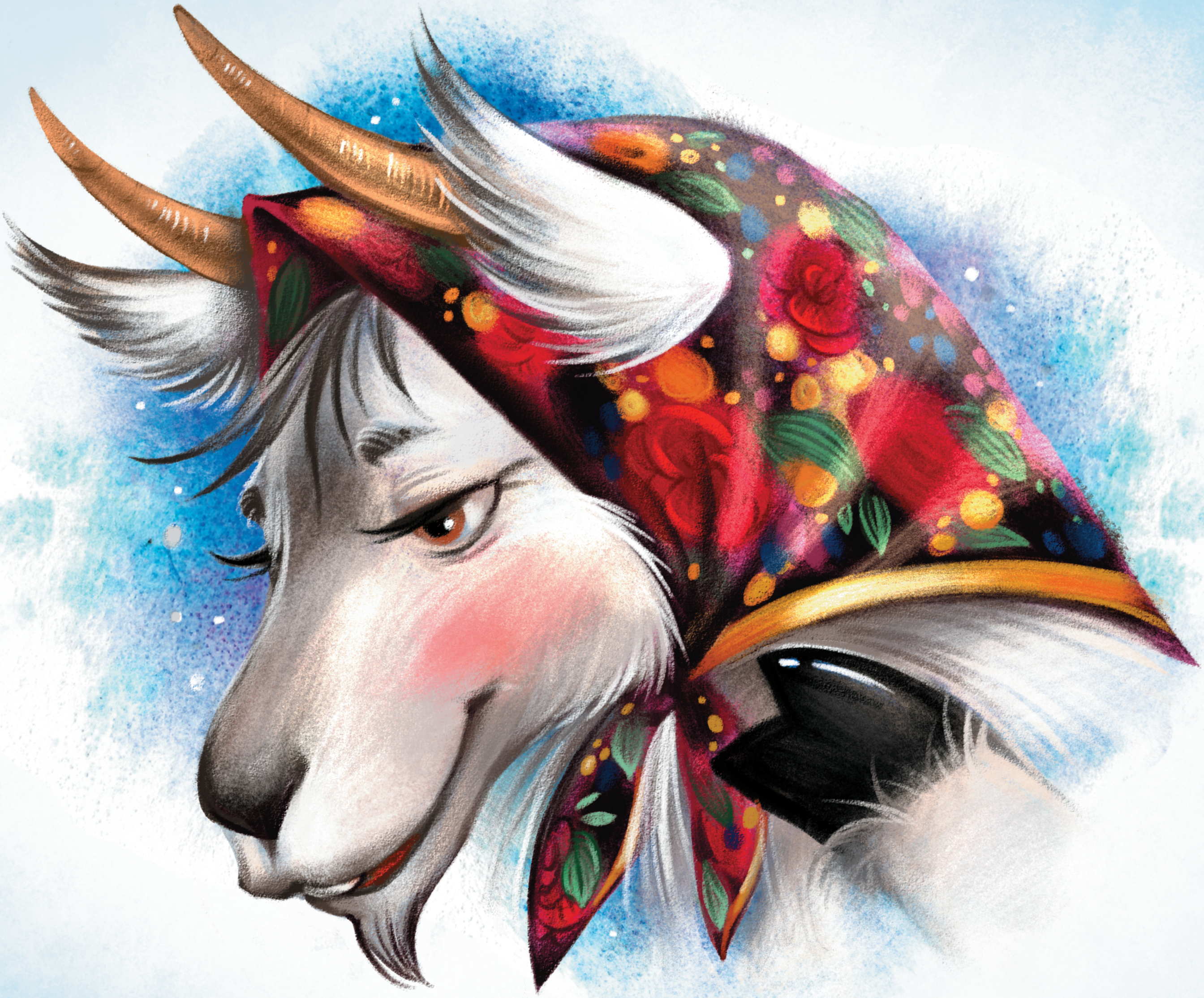

— Сейчас я попрошу тётушку козу принести тебе молочка на ночь, — сказала мама белка.

Принесла тётушка коза парное молоко — белочка выпила и немного успокоилась.

— Ложись, доченька, спать, — ласково предложила мама.

— Нет, я хочу играть, — замотала головой белочка и стала из шишек делать куколку, напевая весёлую праздничную мелодию.

Мимо проходила тётушка медведица, услышала ночные песенки и решила помочь.

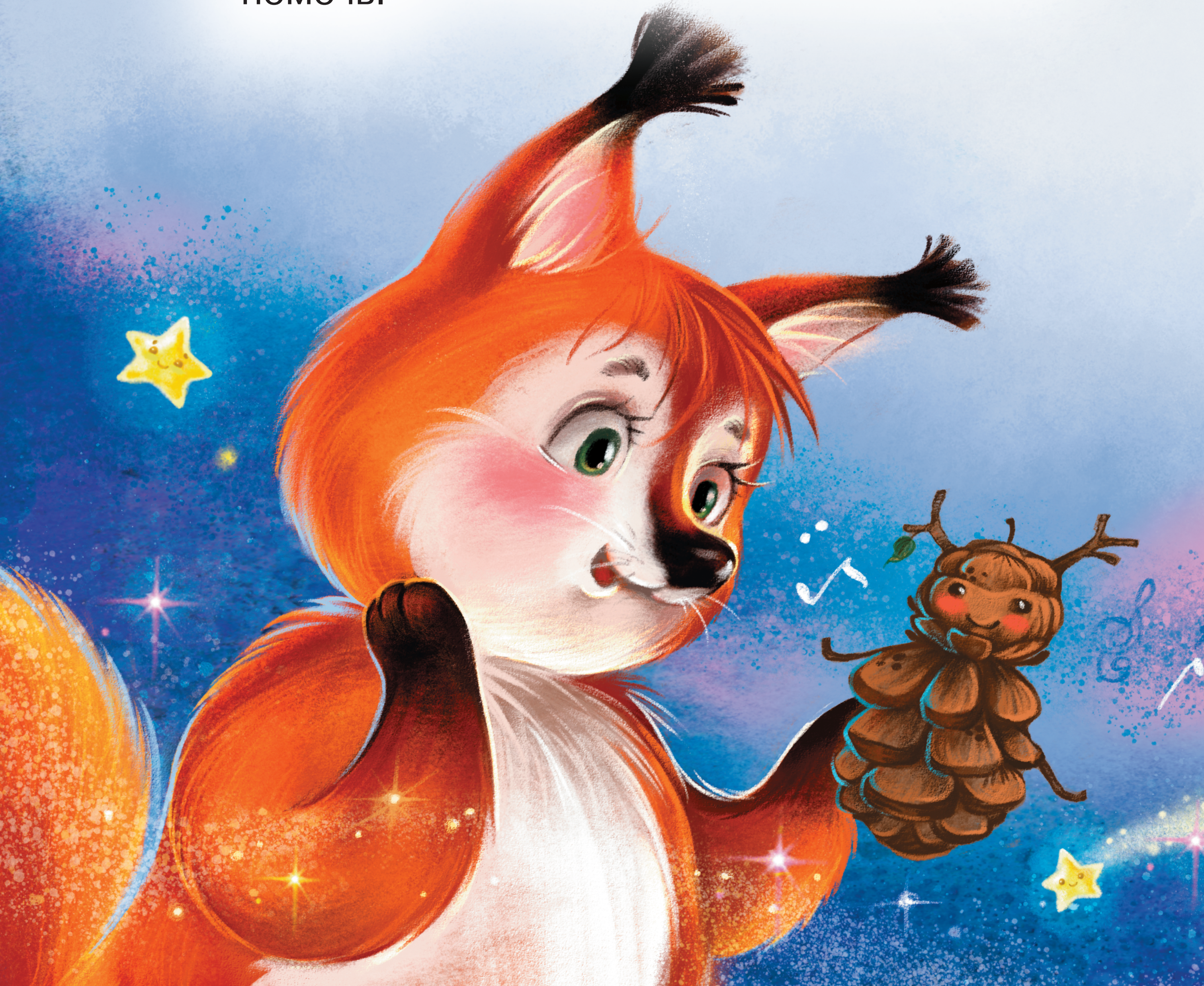

— Сделай малышке медовый массаж, он поможет её убаюкать, — предложила медведица.

Так и вышло: после массажа белочка утихомирилась. И только попросила позвать её друга — соловушку, чтобы тот спел ей колыбельную песенку. Прилетел соловушка, сел на веточку рядом с домиком и запел любимую белочкину колыбельную.

А мама подошла и ласково погладила свою крошку. Белочка уснула, и к ней пришёл сладкий, спокойный сон. Такой же сладкий, как мёд, и спокойный, как гордая луна.

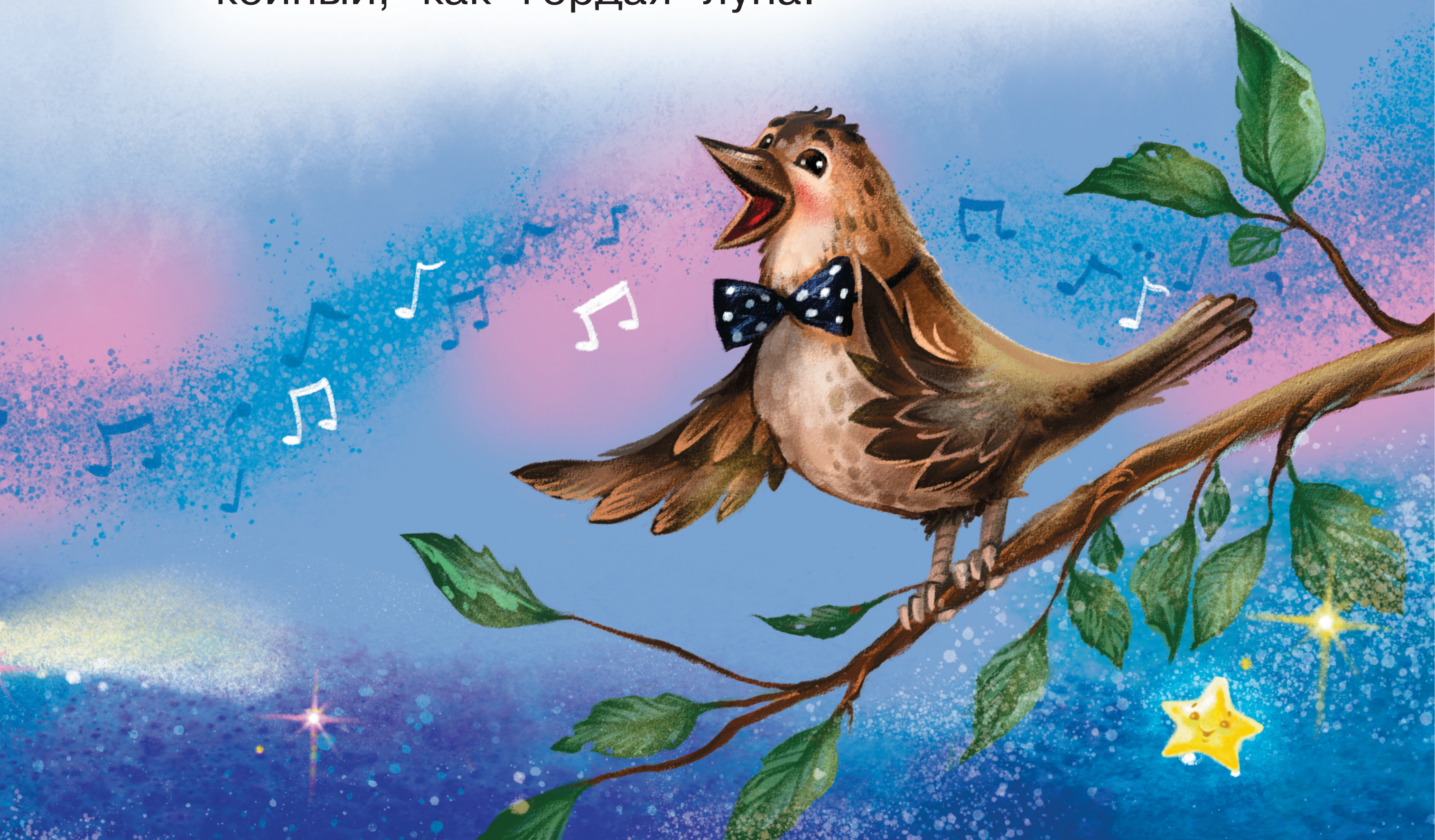

Мишуткина скрипка

В тёплой уютной берлоге мама медведица укладывала медвежонка спать. Но медвежонок отвлекался на всё подряд и капризничал:

— Тут комары пищат. Луна прямо в глаза светит — не уснуть.

— Я закрою окошко — и луна больше не будет тебе мешать, и комары уснут, — успокаивала его мама.

— На меня паучок сел, — замахал лапами малыш.

— Сейчас мы паучка перенесём в его домик, — пообещала мама и вернула в паутинку маленького гостя.

— Мне сверчок мешает спать, — недовольно басил Мишутка.

— Увы, — с грустью ответил ему сам сверчок, — моя скрипка расстроена и поэтому звучит некрасиво, а настроить некому.

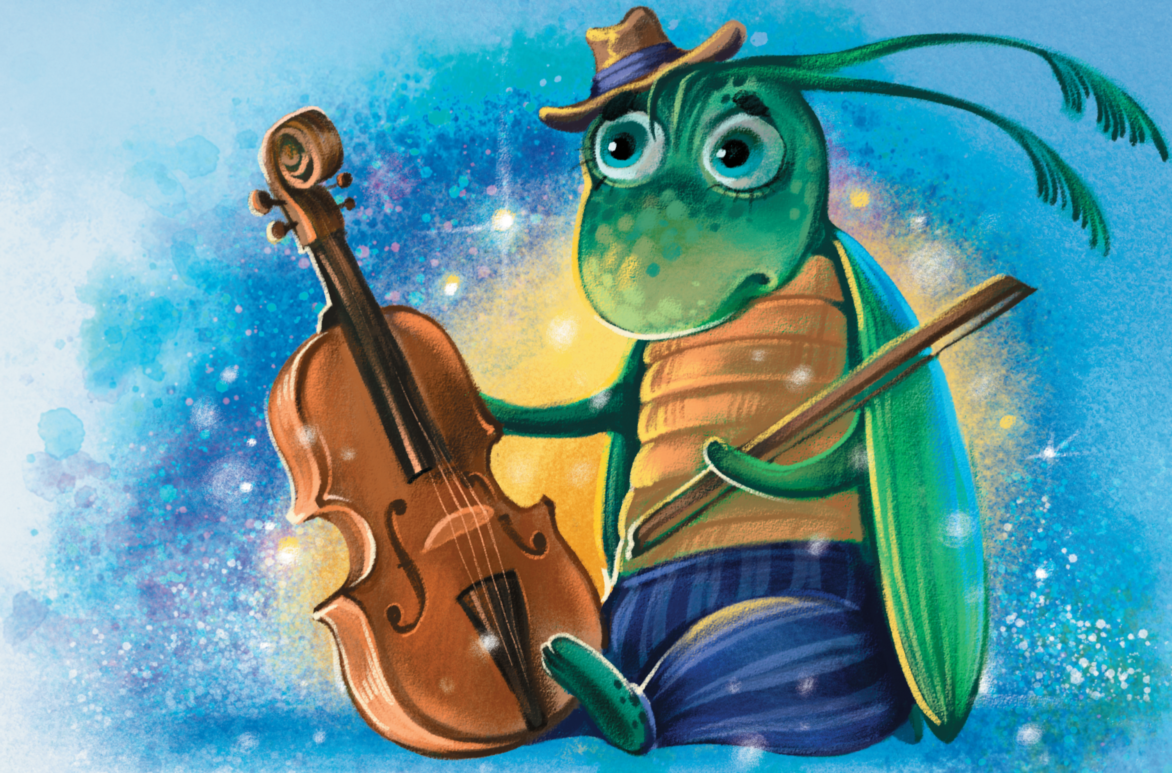

— Тогда выкинь её, она скрипит.

— А ты замечал, медвежонок, что твой голос часто звучит хуже расстроенной скрипки? — вдруг спросила мама.

— Вот ещё! — капризно возмутился Мишутка.

— Когда голос певуч, весел и жизнерадостен, то он звучит, как музыка, — добавил сверчок.

— А когда слышишь нытьё и капризы, то голос похож на расстроенную скрипку, — продолжила мама. — И слушать его не хочется.

— Чтобы голос снова звучал, как музыка, надо чаще улыбаться и быть добрым с теми, кто рядом с тобой.

— И с комаром? — удивился Мишутка.

— И с комаром, — хором ответили мама и сверчок.

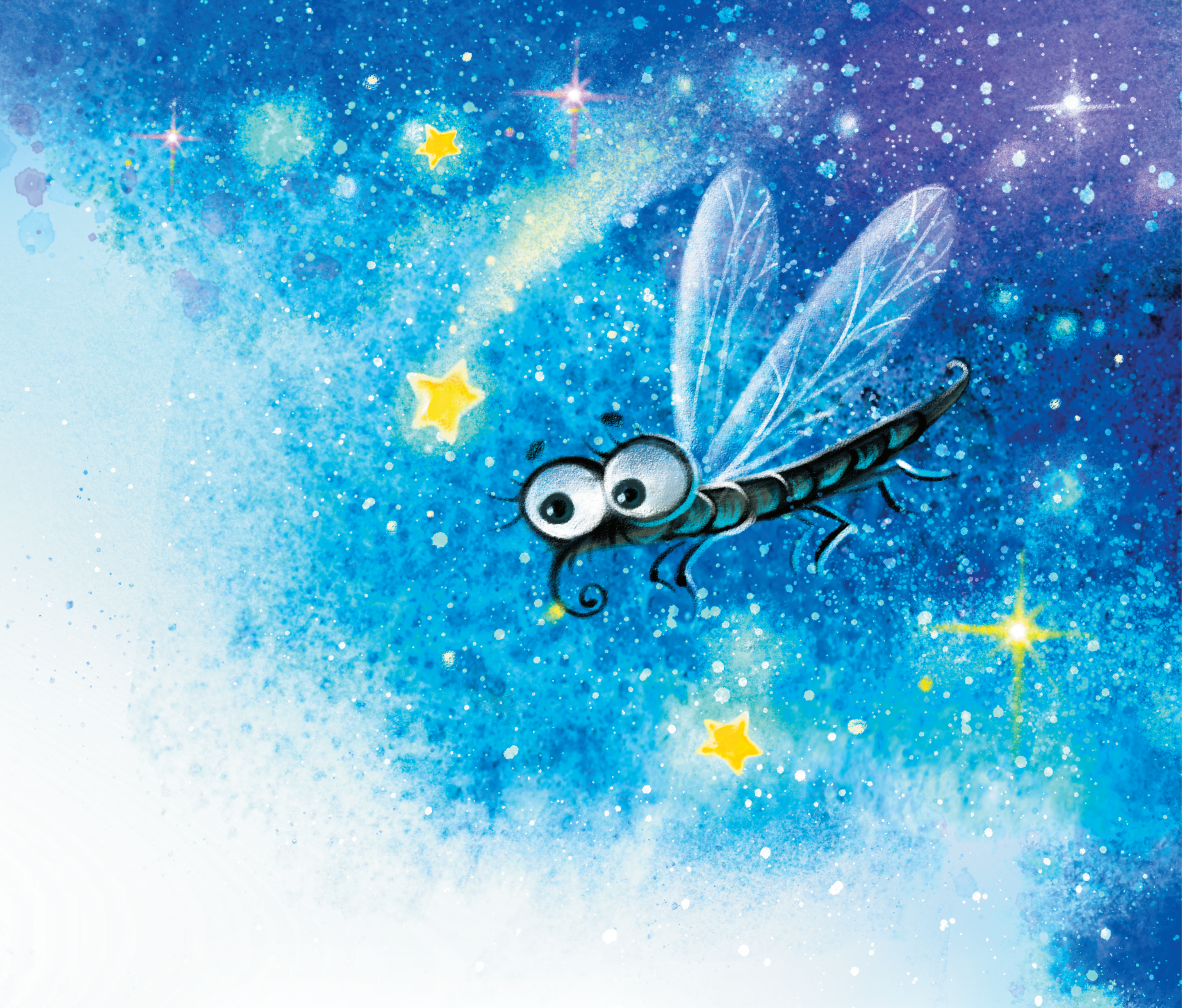

— Так он же пищит!

— Это всего лишь его комариный язык, — пояснила мама.

— А с паучком?

— Конечно, с паучком тоже, — улыбнулась мама медведица.

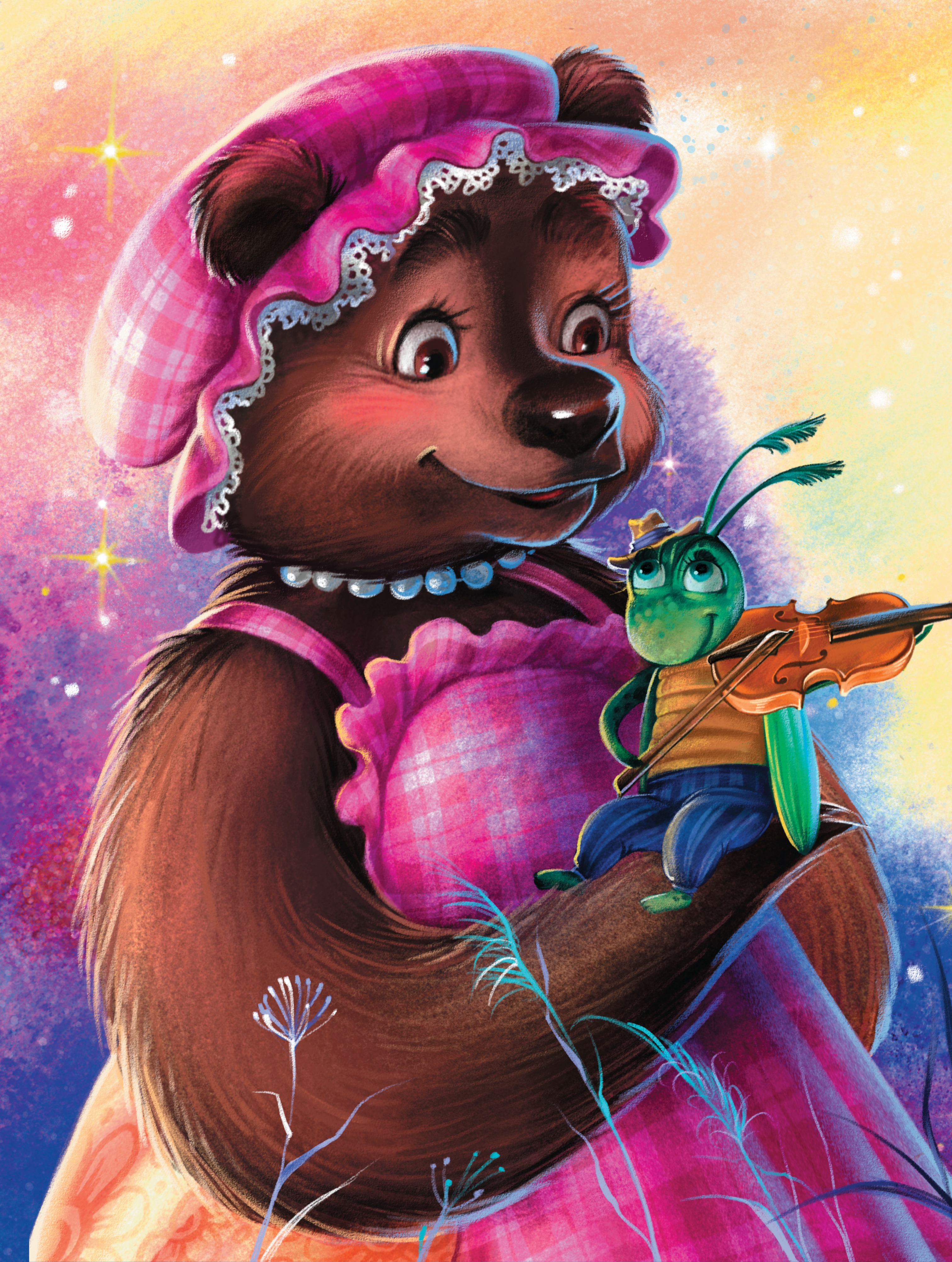

Вдруг медвежонок сказал:

— Сверчок, а я знаю, кто может тебе настроить скрипку. Это кузнечик.

Сказал и улыбнулся — ведь он сделал доброе дело.

А мама и сверчок удивлённо переглянулись: Мишутка был прав.

Довольный малыш забрался под одеяло и закрыл глазки. Больше никто ему не мешал спать, даже скрипка. А может, он просто не слышал. Наверное, он уже смотрел цветные сны.

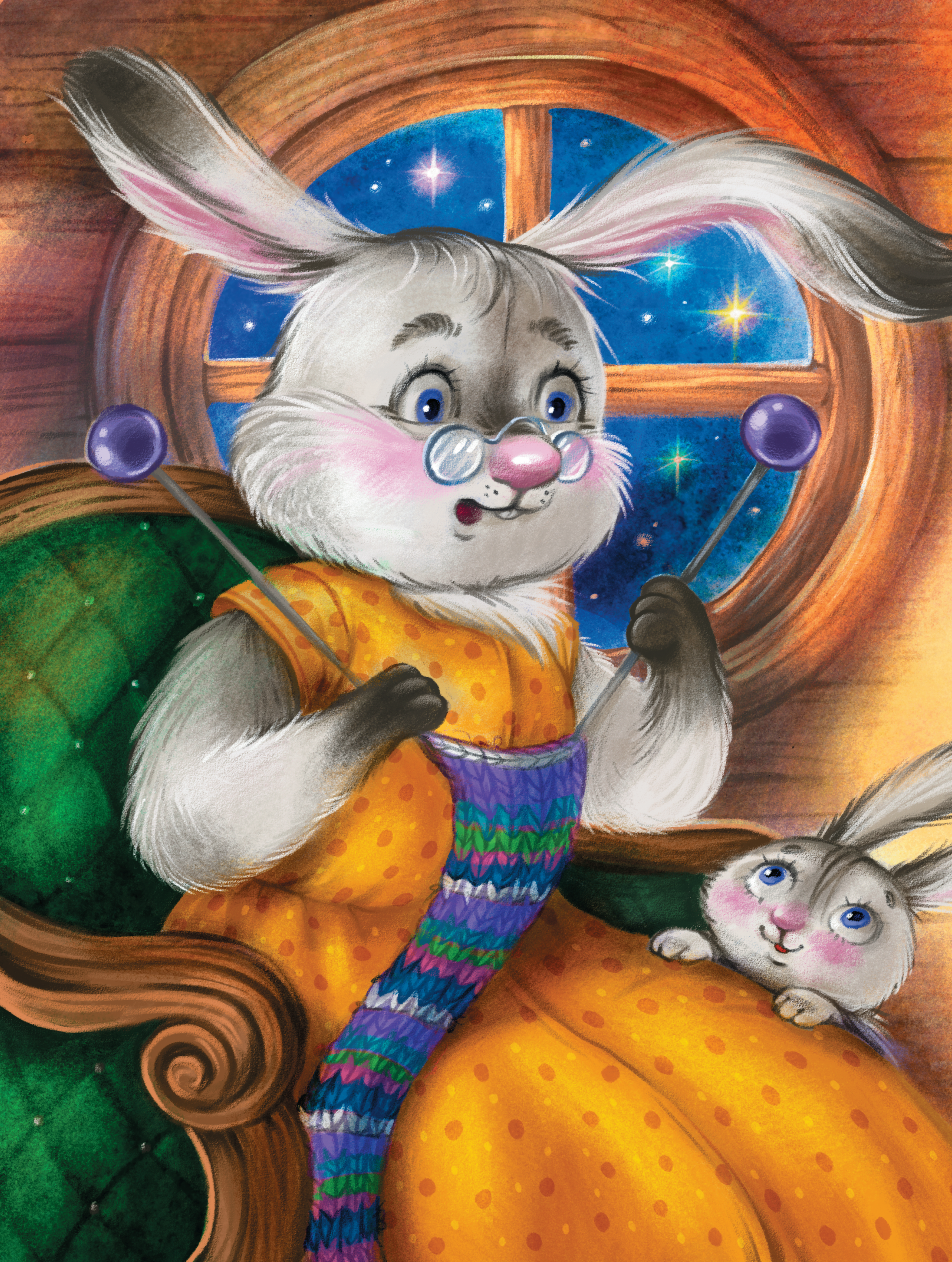

Два сыночка и заинька-дочка

У мамы зайчихи было два сыночка и заинька-дочка. Уложила мама спать зайчат, а сама села шарфики им вязать. Зайчата — прыг-скок с кровати.

— Не хотим спать.

И врассыпную! Не успела мама сразу поймать озорников, а они то ли спрятались, то ли играть убежали.

Бросилась мама искать детишек. И под кровать заглянула, и в шкафчик, и под стол — нет нигде зайчат. Выбежала мама искать на улицу. А на большой сосне сидит бабушка сова и говорит:

— Спрятался твой старший зайчонок под кустик.

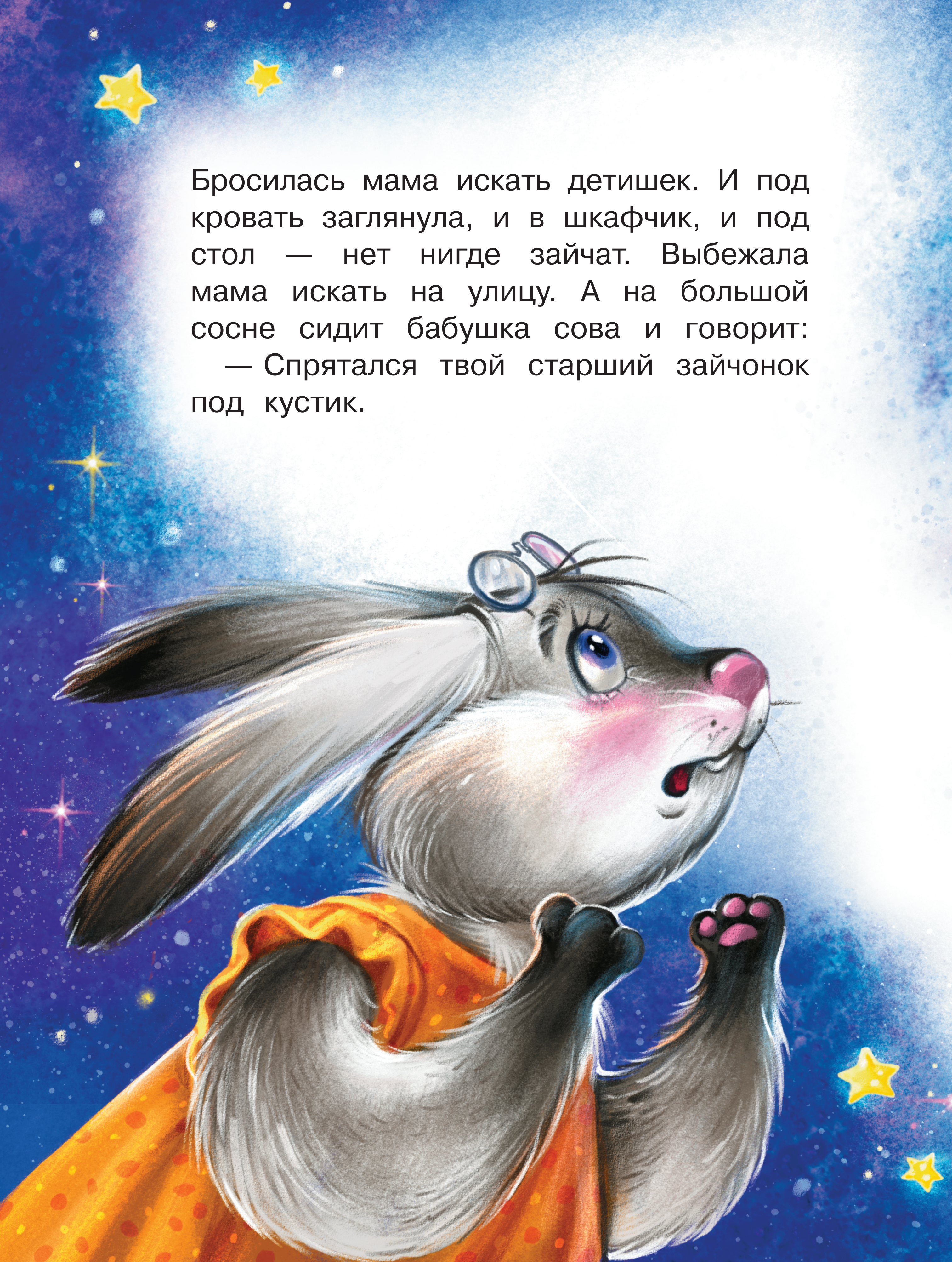

Заглянула зайчиха под кустик — и правда, сидит её старшенький и дрожит — страшно, видать.

— Мама, я волка видел, пойдём лучше спать, — пролепетал зайчонок,

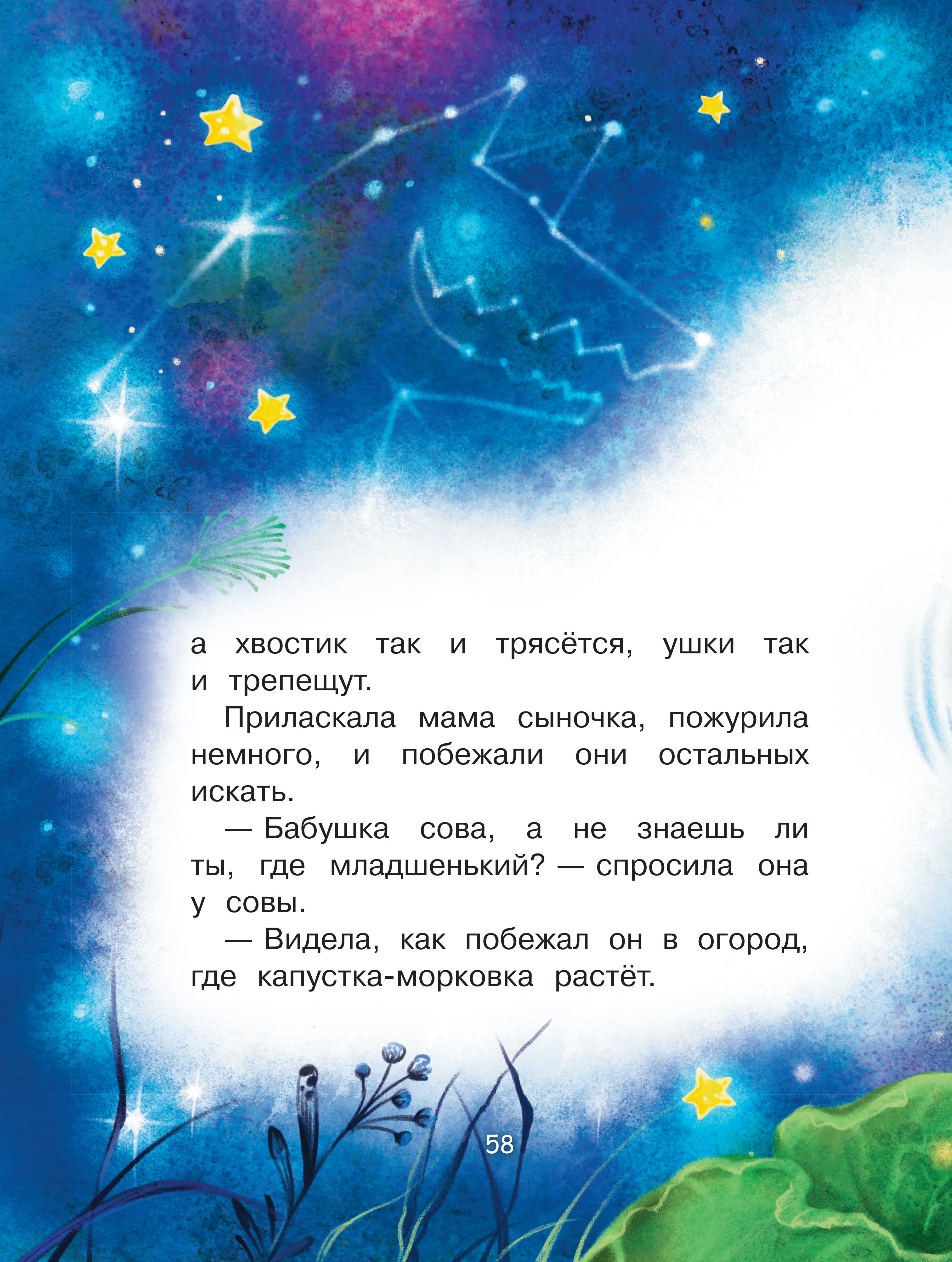

а хвостик так и трясётся, ушки так и трепещут.

Приласкала мама сыночка, пожурила немного, и побежали они остальных искать.

— Бабушка сова, а не знаешь ли ты, где младшенький? — спросила она у совы.

— Видела, как побежал он в огород, где капустка-морковка растёт.

Насилу нашла его мама среди кочанов, а он только лепечет:

— Холодно, темно и ничего не видно. Не буду больше ночью гулять. Лучше спать.

Взяла зайчиха сынишек за лапки и побежала с ними опять к бабушке сове.

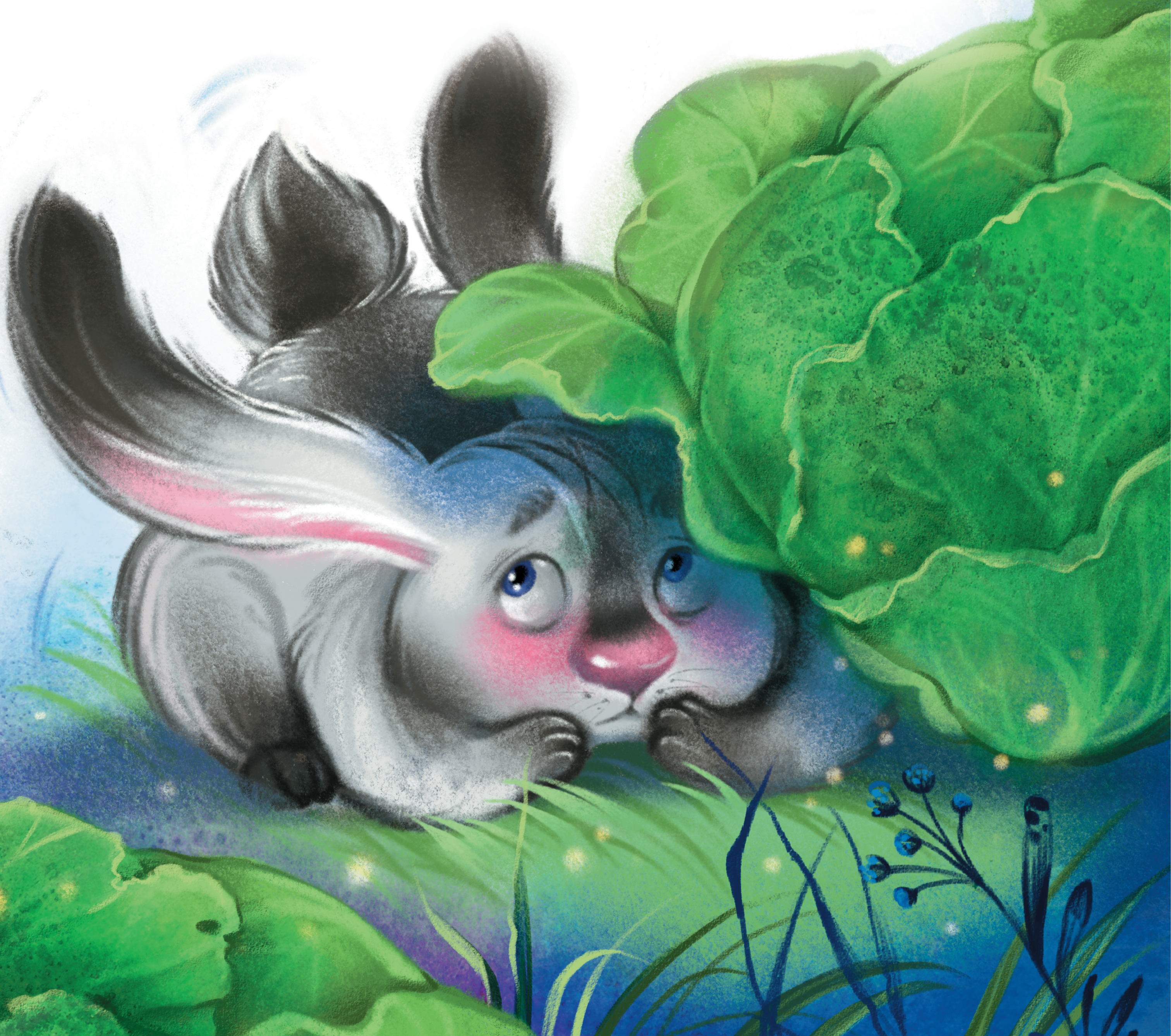

— А доченьку не видела ли, бабушка сова?

— Видела и доченьку. Куколку она в люлечке качала в березнячке.

— Спасибо тебе, бабушка сова, за помощь, — поблагодарила её мама зайчиха.

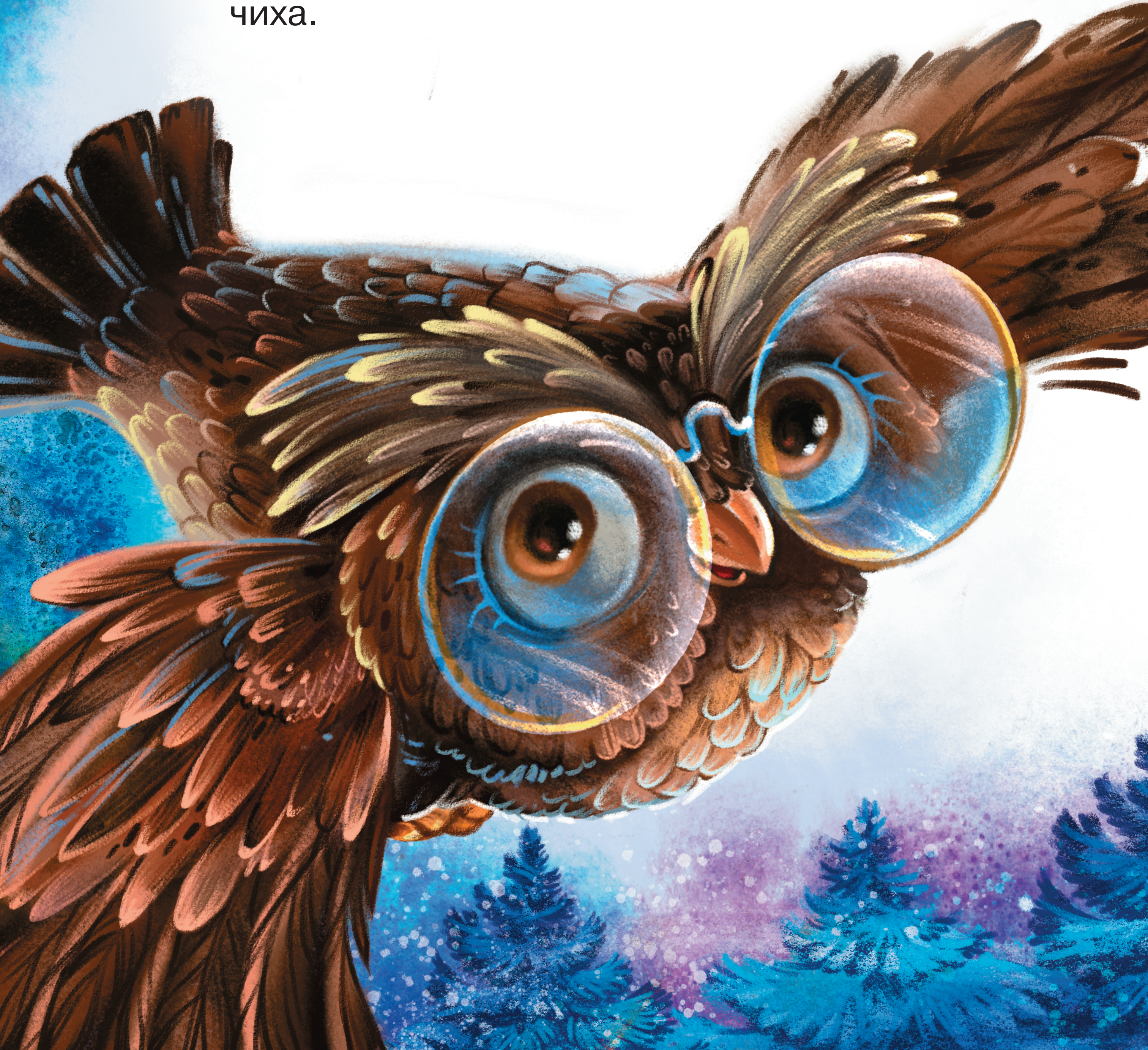

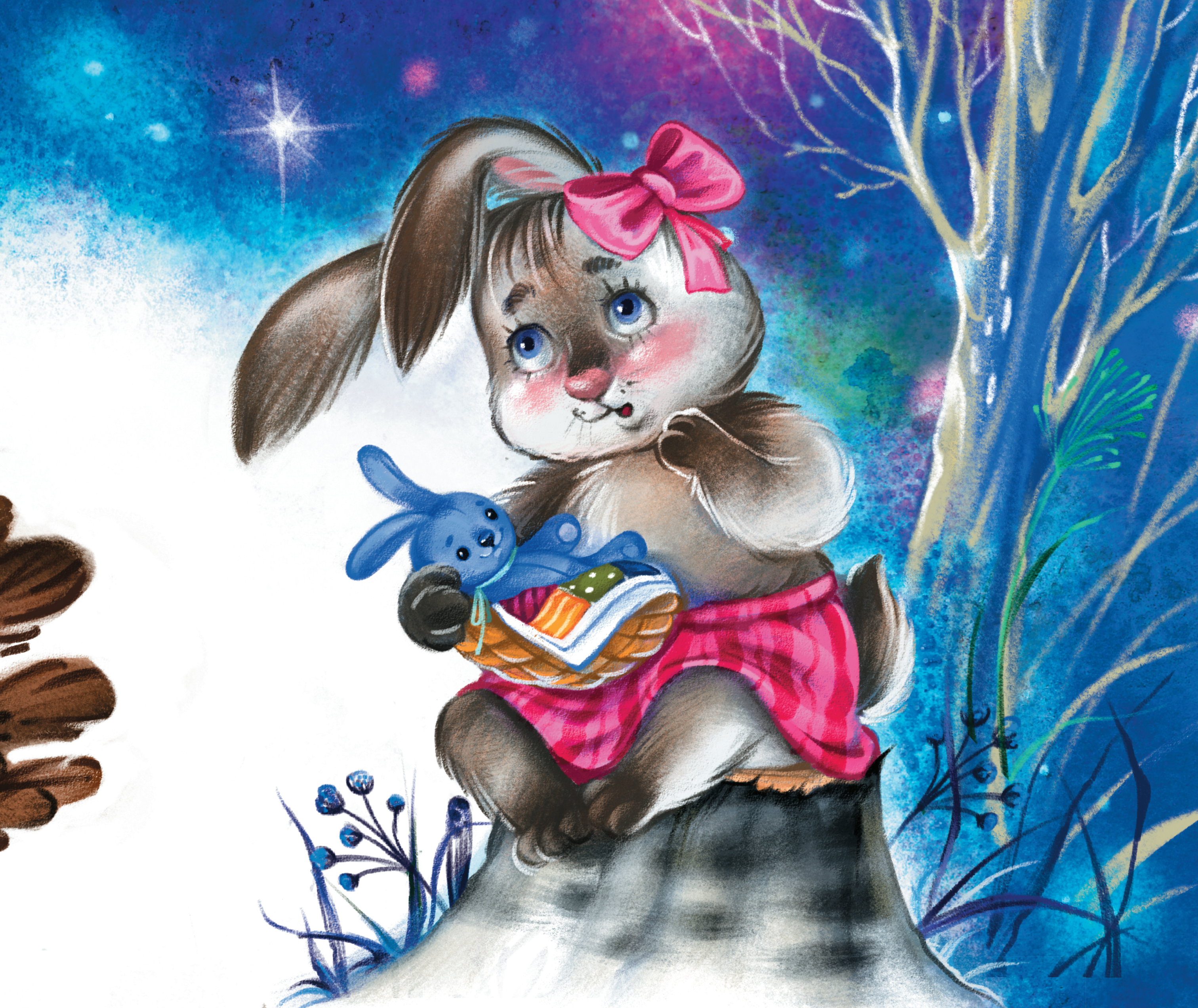

А заинька-дочка сидит в березнячке на пенёчке и вздыхает:

— Скучно ночью играть: тихо и никого нет. Лучше пойду спать.

— Ой, заиньки, пора вам баиньки! — вздохнула зайчиха.

И отправились они все домой. Уложила мама их в постельки, накрыла тёплыми одеяльцами, пожелала добрых снов. Закрыли детишки глазки и уснули.

С тех пор заиньки поняли, что для игр день, а ночью спать надо.

И ты засыпай, отдыхай и сил на завтра набирай.

СОДЕРЖАНИЕ

КУДА УХОДИТ ДЕНЬ? 5
ФАНТАЗЁР 13
ЗАЧЕМ ПРИХОДИТ СОН? 19
КТО НОЧЬЮ СПИТ? 27
СТРАШНЫЙ СОН И ДОБРЫЙ СОН 33
СЛАДКИЙ СОН 41
МИШУТКИНА СКРИПКА 47
ДВА СЫНОЧКА И ЗАИНЬКА-ДОЧКА 55

УДК 82-93
ББК 84(2Рос=Рус)6
С71

0+

Спехова Н. В.
С71 Сонные сказки : Сказки / Н. В. Спехова; худож. Екатерина Варжунтович. — М. : ВАКОША, 2022. — 64 с. : ил. — (Спать пора)

ISBN 978-5-00132-416-4

«Сонные сказки» помогут малышу успокоиться после насыщенного событиями дня и спокойно заснуть. Куда уходит день? А можно ли не ложиться спать? А вдруг приснится плохой сон? В сказках малыши находят ответы на эти вопросы и, довольные, ложатся спать.

УДК 82-93
ББК 84(2Рос=Рус)6

Литературно-художественное издание
ДЛЯ ДОШКОЛЬНОГО И МЛАДШЕГО ШКОЛЬНОГО ВОЗРАСТА
Серия «Спать пора»

Спехова Наталья Вячеславовна

СОННЫЕ СКАЗКИ

Сказки

Художник *Екатерина Варжунтович*

Редактор *С. Рахманова.* Художественный редактор *С. Меркулов.*
Технический редактор *Р. Умеренкова*. Корректор *И. Гальченко*.
Компьютерная вёрстка *С. Пильт*

Налоговая льгота — Общероссийский классификатор продукции ОК 005-93-953000.
Издательство «ВАКОША».

Подписано в печать 18.03.2022. Формат 84×108 1/16. Бумага офсетная.
Гарнитура Pragmatica. Печать офсетная. Усл. печ. л. 6,72.
Тираж 3100 экз. Заказ №

Изготовитель: ООО «ВАКОША».
127018, РФ, Москва, 3-й проезд Марьиной Рощи, д. 40, стр. 1.
Сайт: www.vacosha.ru. E-mail: info@vacosha.ru.
Отдел продаж: тел. +7 (495) 778-58-27. Изготовлено в России

Дата изготовления — май 2022 г.

ISBN 978-5-00132-416-4

© Спехова Н. В., 2022
© Варжунтович Е. Н., иллюстрациии, 2022
© ООО «ВАКОША», оформление, 2022